朝鮮日報

十二日夕刊八面

發行人 申[illegible] 編輯人 [illegible] 印刷人 朴[illegible]

京城府堅志洞[illegible]番地 發行所 朝鮮日報社

代表番號(光)二三〇〇番

新聞價 / 廣告料 [illegible]

社說

農村救濟는無策인가?

—租의大量買上은不可能乎—

一

向者에는 米穀大會가잇섯고 再昨二十日에는 全朝鮮農業者大會가잇섯다 모다米價問題가 그討議事項이엿섯다 米穀大會에가고 農業者大會에 發言하는이들에限하지안코 全朝鮮各層의 農業關係者는 엄청나는不安의속에들엇고잇다 이제本報에報道된바로써보건대 南北各地 水利組合關係地主들이組合借入金의利子引下 水稅延納의延納을主張하는者等으로비롯하야 公課金負擔이 어찌할수업는者 債鬼의跋扈에 農作이 [illegible]苦를은者 秋收가되기도前에立稻가差押되는者와 或은授業料의滯納으로累十百의兒童이 停學處分을밧게되는事件이잇고 이쌔에地主의中에는豊作을理由로 免除된小作料를徵收하는者가잇스며 그리하야小作爭議가 부르던날氣勢도업지안코 細農 小作農들의 離散은 免치못할形勢이며 全北某郡과가튼데는 正租一石五圓(一斤一錢五厘꼴)이로대 市場賣買가아니되는 現狀이라한다 이런것은 一一指摘하기를 기다릴바아니지만 連年凶作의뒤에다시米價의大暴落으로 因하야 全朝鮮農村에 甚大한創傷을입히는것은 이미目下莫大한 經世的問題로되엇다

二

利害問題는 그關係者自身이 가장잘알을바이니 먼저全朝鮮農業者大會의 提案및決議의各項을 一覽할必要가잇다 우선各人의提案을보건대 貧困者에게 米賣入所引券交付 納稅延期 水組債償還年賦金肥料低資地主小賦金等은 利息만치러주고 元金은一年間据置延期를할것 租및玄米의賣却延期獎勵金下附 同賣却延期로因한 損害의回收 借金의回收延期 同延期로因한債務者의 損害의保護 政府의 租收容倉庫建設明年九月外지米貯藏者에게 補助金交付 各種米穀貯藏保管에對한低資融通 小作料의 延期肥料및營農資金은租로回收 水利組合費의半減等等 이와類似한各條項이다 이에對하야 當局은 現在米穀倉庫 金組倉庫 其他米穀貯藏의擴張으로 正租로換算하야 三百十萬石의調節이 可能하거니와 前記列擧한提案도 그의實現을爲하야는 結局巨大한資金을 要하지아니할수업는바이매 非常한決心을 要하지아니하면 안되게되는바이다 그러나一括하야이를緩和하는方針은 目下暴落하는米價를 어써케迅速히挽回하지못하는한點에 集中하는것이다

三

全朝鮮農業者大會는 興味잇는決議를하엿다 第二項인明年新穀期外지 粟의輸入制限을斷行키를 要望함과가튼것은目下朝鮮의 粟需要事情에 어그러지고 朝鮮의 地主本位의要望으로 米中心인 [illegible] 昨今의 米價暴論에 흘리는일이나 第三項의農業倉庫의建設및米穀低資金의貸出을 極力擴張速行의件은 米價問題의 一斷案으로 至急實現을要하는者이며 더욱히第一項인租六百萬石을朝鮮에서 買上을斷行할것이란것은 그實現與否에因하야 자못重大한影響을 全朝鮮의農村에 미출것이다 中小農民과 小作農等收穫期에即時放賣하야 零碎한支拂을하는者들에게는租의買上이 매우緊切한策인것은 一般이아는바어니와 六百萬石의正租 每石十圓으로쳐서 六千萬圓이오 그以下로 가는때에는 오히려이에輕減할것이오 全朝鮮의 經濟力으로 急轉直下的인 大破綻을 닐으키는것의 關係얼마나重大한을돌아볼신대 그의斷行은 그대지重難한案이아닐것이다 從來米穀法의適用에는자못巨大한國庫負擔이잇서 그것이實로 農業者에對한 損失補償으로되는바어니와 租의大量買上으로 目下切急한農村의破綻을緩和하고 드되어이로써海外輸出의길에내어노아 徐徐히 根本解決의方策을樹立한다하면 이는確實히時務應急策이될것이오 例의震災와밋震手處置問題等 非常時期의 斷然한對策에比하면 그는決코所謂不可能의斷行이아닐것이며 이것의 實現이잇다면 多分의提案으로도오히려問題目으로 될수잇슬것이다

中露交涉의將來와 南北雙方의態度

奉天側은哈府協定是認意思

國府態度는頗强硬

【哈爾賓二十一日發】中露正式會議에서의兩國代表間에懸隔한意見의差違가잇서會議는停頓狀態에이르렀는바東北省政府로서는中國外交權의統一을實言하고잇는關係上對露單獨交涉에當할수도업고하야매우苦境에싸진一便經濟的地理的으로密接한關係를맷고잇는點으로보아從來의『하바롭스크』協定을基礎로하야今回의會議를絶好의機會로서中東鐵道의根本的解決을圖하고徹底的으로白系露人을彈壓하야對露迎合的態度를取하라하는바此에反하야南京政府는意外强硬한態度를가저今番機會를轉機로하야對等의立場으로부터諸協約을締結하고中國國民運動의同情者인『쏘비엣트』聯邦과親善關係를保持하며諸外國의不平等條約改廢에邁進하야國際關係에對等의地位를獲得할心算이라는데國內의言論機關으로하야금對露의强硬的輿論을喚起하기에努力中이라한다

哈府協定承認하면 勞農勢力은增大

【哈爾賓二十日發】하바롭스크協定을中心으로中露交涉은벌서無期延期란暗礁에걸렷는데中國側이右協定의絶對的有效를承認하게되면露國은順風에돗을단格으로

一、松花江、黑龍江의航行權

二、哈爾賓市內電話의中東鐵道에의返還

三、哈爾賓을中心으로滿洲里海拉爾 奉天에잇서서의露國遠東銀行其他商業貿易機關의復舊

四、中東鐵道附屬地一帶의職業同盟의復活

五、在中反露白系露人의互頭驅逐

六、中東鐵道管理局長權限의現狀維持

七、中東鐵道從業員의中露人折半을嚴密히行하야反露人을根本的으로驅逐하고또한有力한共産黨으로써이에代할等北滿에잇서서의露國勢力은增大하리라한다

白系露人은地方으로追放

勞農側取締抗議에對하야

奉天側의回答內容

【東京電】某處着電에依하면『쏘벳트』政府의白系露人取締抗議에對한奉天의回答內容은東北政治委員會는哈府議定書의白系露人은地方으로追放을命하고中東鐵道沿線의白系武裝團은軍隊로서擊退하고警察動務의者는不法行爲잇스면處分하고白系新聞은反『쏘벳트』記事를揭載하면處分할이라고中國側의取締實行方針을明白히한者이다

問題를惹起한 蔣氏의演說

【上海二十一日發】問題가되던蔣介石氏의演說은國民政府記念週에서閻馮戰時終局後의國民政府의責任一層重大함을述하고特히外交問題에關하야

我國現在의狀態로는帝國主義者의侵略과侮辱은참怪異하다吾等은切實히反省할것이다 一昨日一外國의外交官이予에對하야『予는中國을一等國으로서본다貴意如何』라고말하얏스나吾等은이와가튼侮辱에는참을수업다何故로吾等은언케까지이러한屈辱을맛는가?吾等自體가反省하지안흐면안된다吾等은一致努力하야[illegible]고國家의完成에當하지안흐면아니된다

라고黨員의奮起를促하얏는데[illegible]演說의一節에一例로永井外務次官의外交辭令的言辭를引用하고諸外國의對中態度를述하야黨員을激勵하얏슴으로[illegible]外國에는問題가아니나蔣介石氏가永井次官의外交辭令을巧妙히對內問題에利用한것이다

全印國民會議議長 『네ー루』氏再被捉

釋放되지不過幾日에

【아라하밧드十九日發】最近六個月의刑期가滿了되야釋放된全印度國民會議議長『아와하랄네ー루』氏는十九日午前『아라하밧드』에서모힌集會에서한演說이當局의忌諱에抵觸되어右會場을撤去하라할때再次官憲의손에逮捕되얏다한다

賠償支拂休止의 共産黨動議否決

『푸러시아』議會서

【伯林二十一日發】『푸러시아』議會는二十一日共産黨으로부터提出한『영』案에依한賠償金支拂을卽時休止하는動議를討議한結果二百六十五票對百四十七票로否決되얏다

『샴』國新政府 日本서承認

【東京電】政府는『샴』國의『카누레스•쓰락코•외린드』將軍을首領으로하는政府를七日附承認하얏다

永井次官의口禍 日本側은重大視

重光代理公使가 蔣氏를차저懇談

【南京二十一日發】永井外務政務次官의『中國은二等國云云』의言辭를蔣介石氏가侮辱이라고演說한眞意는不明이나內亂一段落을告하고바야흐로國民의目標를對外的으로向하라고하는此際이를單純한誤解라고만看過하는것은將來滋味업는事態를惹起하지안는다고말할수업슴으로日本側은이를重大視하야永井次官以下重光、上村氏等은二十日夜深更外지協議를遂한結果重光代理公使가來京人事의名目으로二十一日蔣介石氏와會見後誤解한點을밝혀아울러永井次官의眞意를徹底하게하야諒解를求하기로되야重光代理公使는二十一日午後二時蔣介石氏를訪問할豫定이다

蔣氏는理解乎

外務省言明 永井氏問題

【東京電】小幡大使는獨逸大使로內定하고近近閣議를經하야御裁可를仰할豫定이다그리고永井外務次官의問題에對하야外務省에서는二十一日左와如히言明하얏다

아즉公電은업스나政府는새삼스러히信任狀捧呈交涉을할意思는업다、觀察旅行中의永井外務次官이大局論의一例로서그러한事에抵觸하얏다하드라도蔣介石氏가眞意를諒解할것으로中國에對한侮辱이라는것은夢想할수도업는일이다

昨今의外蒙古 全然勞農制度化

呼倫貝爾도中國과分離하야 外蒙과聯盟을希望

【哈爾賓二十一日發】某處情報에依하면外蒙古近況에對하야左와如히傳聞된다

外蒙古는一切의個人商店을不許하고僅히一軒의中國商店이잇슬뿐이다中國貨幣는流通禁止가되고그거긔에代身하야蒙古政府의發行한通貨가流通된다生活必需品은『쏘비엣트』國營機關으로부터送附되고外蒙古로부터는牛、馬、羊毛等을輸入하고잇는데取引額이年五六百萬金留에達한다外蒙古의政治組織은完全히『쏘비엣트』制度化하고自治共和國으로서協約이締結되어各機關의統制와組織은蒙古人으로局長을任命하고次席은『쏘비엣트』로부터派遣된委員이任命되야外蒙古의政治主體는蒙古人이나實質은純然한『쏘비엣트』化하야政治、經濟、財政、育敎、軍事의全體가全然『쏘비엣트』聯邦으로서의機能을發揮하고잇고假令莫斯科의中露正式會議에서外蒙古問題에對하야政治的交涉이잇드라도現在와가티中國의羈絆을버서난今日의狀態로는中國은엇지할수업다『쏘비엣트』聯邦과外蒙古의密約은軍事財政의[illegible]로敎育에잇서서는多少自由를容許한다또다시外蒙古는絶對로『쏘비엣트』로부터離叛하는事가잇슬것은업슬것이다그우에呼倫貝爾가오히려中國을떠나外蒙古와聯盟을企待하게쯤되엿다

勞農側의 對中方針一變

滿蒙에進出形勢

【哈爾賓二十一日發】露西亞는近近奉天總領事館에領事館事武官商務官十數名을動員하야實質的으로이를公使館에昇格할方針인데右는莫斯科의中露會議에서莫全權이東四省政府의對露迎合的意嚮을示한데反하야南京政府가强硬一貫으로訓令을發하기때문에抗爭決裂의狀態에瀕한責任은南京에잇다고其非를擧하고一方中國政局의安定에伴하야蔣介石氏는當然中國共産黨에彈壓을加할것이라고豫想하고他方蔣介石氏와張學良氏의提携는永久性을缺하얏슴으로極力張學良氏를懷柔하야時期到來를기달려奉天과單獨交涉을開하고또한中央集權的經濟的五個年計劃에基하야滿蒙에進出하야大局으로보아得策이라고함에露西亞의方針이一變한것이라고解釋된다

病中의宇垣陸相 結局은辭任說

後任에南大將有力

【東京電】宇垣陸相의病勢는그後一進一退로아즉도一個月의絶對安靜을要하게되여豫算省議는勿論陸軍大演習에도屈從치못하고重要政務는모다阿部陸相代理가處理케되엿는바政治季節에드러가려는十一月에이르러서도陸相의病이全快되지못하고靜養을要하게된다면財部前海相과如히電光石火的으로辭任을實現하리라고보니다即辭意는決定하고慰撫當한대로政務를떠나半年以上이나되는陸相의心境으로此以上現職에머무를수는업는것이라고하야十一月末外지全快되지안는다면斷然辭意를實行하리라고近親者가傳한다그우에陸相辭任後의後任은阿部陸相代理의昇任說도잇지만軍部多數의見解로는朝鮮軍司令官南大將으로政府는南大將에交涉하기로하면承諾하리라고보아阿部陸相代理는우선師團長에親補되어師團長의大異動이잇스리라고豫測되는데南大將이固辭한다면阿部陸相代理의昇任을보게될것이다

米穀對策에 帝農도奮起

【東京電】政府의米穀對策이一向히具體化하지못하고地方으로부터必死의猛運動이잇슴에鑑하야帝國農會로서도此際斷乎한處置를取하지안흐면農民의信用을失할뿐아니라만치안은大事를惹起할念慮가잇슴으로二十二日午後五時緊急評議員會를開하고善後策을講究하야其結果全國農會大會를開催할模樣으로來二十八日부터의帝農總會終了後道府縣農會長會議를開하고大會의日定其他를準備協議하기로되얏다

軍縮記念放送 時刻을決定

日本은廿七日

【東京電】倫敦海軍條約批准交換을記念하는日、英、米三國代表의라듸오放送時刻은各國의要求가一致안되어決定을보지못하얏는데二十一日日本外務省의交涉이잇슨後如히決定된것은日本의希望時刻을左와如히決定하야松平駐英大使로하야금交涉하도록하얏는데左와如히決定하리라고본다

一、日本은二十七日午後十一時三十分부터十分間濱口首[illegible]日本語放送、다시英語로若日本의放送이聽取不可能하면松平大使가代理放送

二、英國은[illegible]時三十分부터十五分間[illegible]首相의放送

三、米國은華府二十七日午前九時三十分부터十分間후ー버ー大統領의放送

六千圓要求額 半額쯤은承認

土木事業費에對한 總督府當局의態度

各府面으로부터總督府에對하야申請한上下水道港灣道路等土木事業은總額六千萬圓(國庫補助三分의一)에達하얏든바財務局에서는이에對하야目下査定中인데總督府의財政狀態에잇서서는勿論全部의要求에應할수는업스나地方의土木事業은一面失業者救濟로도必要함으로總督府로서도中央政府와折衝하야要求의半額은支出할方途를講究할模樣이다

多獅島의築港 技術上으로는有望

服部滿鐵技術顧問談

【東京電】昭和製鋼所候補地인多獅島築港에關한技術家의小委員會는二十一日午後一時부터東京滿鐵支社에서開會丹羽博士以下委員五名出席審議하얏스나最後의決定을보지못하고午後四時散會하얏다來二十八日外지委員會의議決定態度를決定한後總會에提出할豫定이다右委員會散會後滿鐵服部技術顧問은말하기를『多獅島築港은技術上으로보면好條件을具備하얏고不多港입으로有望하나工事費의問題로는調査를要하는者라고생각한다따라서當局이經費만내놋는다면心算이잇스면充分實現의可能性이잇다고생각한다』

參謀總長이 陸相을訪問

豫算其他協議

【東京電】金谷參謀總長은二十日午後零時十五分東京發國府津에서靜養中인宇垣陸相을訪問하고豫算、軍制改革問題及危篤에陷한武藤敎育總監의後任問題에關하야種種協議하고卽日歸京하얏다

明年度豫算의 大藏省査定額

十四億二千百萬圓

【東京電】明年度一般會計豫算에關한大藏省議는二十一日大體終了한바大藏省의原案에依하면明年度豫算總額은十四億二千百萬圓으로되고各省旣定經費의延期及節減額은一億四千八百萬圓新規事業査定額은約二千萬圓歲入減收豫想額은一億四千萬圓으로되얏다그리하야右十四億二千百萬圓中에는今後當然히豫想될各省新規事業의復活要求承認額及補充計劃이全然除外되여잇슴으로此等을綜合하면明年度一般會計豫算總額은實際에잇서十四億五、六千萬圓程度로되리라고보인다

三相의報告

定例閣議와

【東京電】二十一日의定例閣議는午前十時부터首相官邸에서開會하고(小泉、安保、渡邊의三相缺席)松田拓相으로부터日月潭工事問題에關한報告가잇슨後田中文相으로부터前回閣議에서諒解를得한師範學校一部二部의入學者比例에關한報告를하고町田農相으로부터二十日의第二十七回米穀委員會의結果를報告한後正午散會하얏다

井上藏相이 首相을訪問

閣議에압서

【東京電】井上藏相은二十一日午前九時半閣議에前期하야濱口首相을官邸로訪問하고歲入激減에伴하는計數改訂整理及二十一日等議할海軍補充計劃에關한大體方針에對하야約三十分間에亘하야報告하는便協議를거듭한後閣議에臨하얏다

敎育總監後任

井上大將有力

【東京】二十日危篤에빠진武藤敎育總監의後任에對하야는部內에서秘密히詮衡中인데軍事參議官井上幾太郎、鈴木孝雄、關東軍司令官菱刈隆、朝鮮軍司令官南次郎氏等의四大將은누구나適任으로보아宇垣陸相은比較的年若한菱刈大將又는南大將을希望하고잇는模樣이나其後任難이잇서鈴木大將도病後靜養中임으로結局井上大將이推擧되리라고觀測된다

人事消息

▲千秋寬氏(國際運輸株式會社專務取締役)就任人事次昨日本社來訪

八面鋒

○信任狀問題로、말썽만흔小幡公使、外務省異動통에駐獨大使로、內定되엇다고

○公使가大使되엇스니、榮轉은分明하지만、그것도赴任한然後에야安心할노릇

○永井政務次官이엇덕대고中國政界를闊步하더니、『中國의一等國云云』으로蔣氏에게不快를삿다고

○몹슬고山을은곳에서、處身잘못하면、이러한逢變은正한일이지만말잘한다써들든氏의面目이야그엇덜는지

○永井柳太郞演說集市場價格의暴落이念慮

○『네ー루』氏가再次檢束되엇다고印度警察의逮捕慾도어지간하지만、印度幽民의肝膓도어지간

價格型錄進呈
醫療器[illegible]
京城長谷川町 高野製作所
振替京城四六〇 電本1226 611
(但病院醫師에限하야型錄進呈)

殖産積金 貯蓄預金
殖産貸付 及諸貸付
朝鮮貯蓄銀行

新發明世界一週萬年筆
十年分軸上잉크原料裝置 何時던지冷水만入하면使用 ¥3.20 ¥2.50
京城水下町 平和堂
販賣店 和信商會 東亞婦人商會 以文堂 彰文堂 永昌書館 德興書館 漢陽會社 元山文化 開城誠文 義州東光

NEW-ILHAN & CO. DRUGS

我保土六〇六
ネオアースフエネミン

效果優秀·副作用絶無·
溶解迅速·包裝堅實.

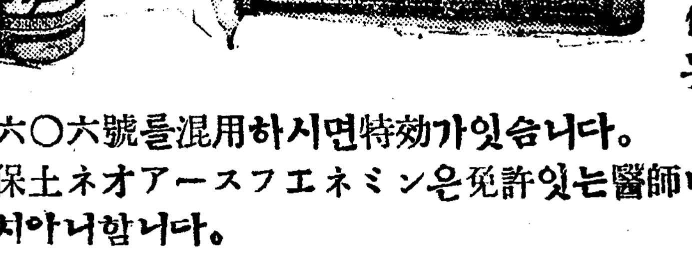

醫師를차자我保土六〇六號ネオアースフエネミン에對하야무러보시고 使用하시오。價格은좀高價하나優秀한效果에比하야는大端低廉합니다。他六〇六를多數히使用하야効를보지못한이는メタベン靜脈用注射에我保土六〇六號를混用하시면特效가잇슴니다。

我保土ネオアースフエネミン은免許잇는醫師나藥種商에게만提供하며一般에는販賣치아니함니다。

外國藥種一般 醫療品輸入專門
柳韓洋行
振替京城一一五一八 電光二〇二六

其他有名藥品은!米國六〇六[illegible]安導璘、メタベン、ヒツイタリ、サリべルシン注射 廣告 97

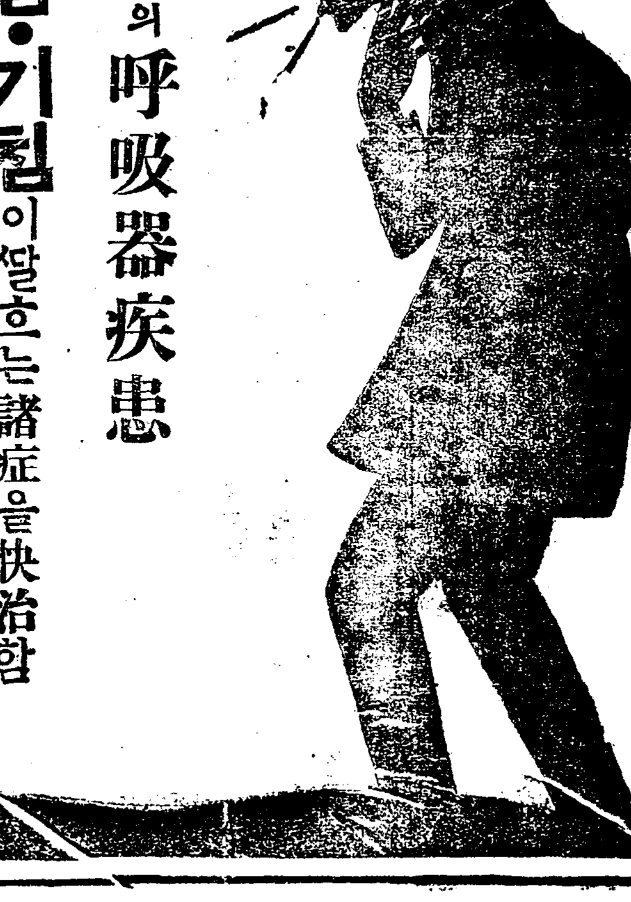

運轉手養成 運轉手紹介
中央自動車研究所
免許엇기外지責任敎授各道指定試驗車其他各種車完備入學隨意學費低廉三個月間卒業外지全學費六十五圓規則書申込郵便無代送呈
自動車運轉手에有意하신분은本所의理想的敎授와廣大한實習場에서學生練習하는것을보시요(京城桂洞一五一番地)

天道敎兩派의 合同實現化

신구량파가분립하야서싸워오든 천도교가일치합동하게되엿다고

兩派幹部는意見統一

순전한 조선사람의종교단체(宗敎團體)로 칠십 여년이란 짧지 아니한력사(歷史)를지고 또삼백만교도(三百萬敎徒)를포옹한천도교회(天道敎會)는임술년(壬戌年)에제삼세교주손의암(孫義菴―孫秉熙)씨가이세상을 떠난후제사세교주승통(後世敎主承統)문제와기타주의정견의사소한배치로인하야을축년(乙丑年)팔월에일으러 우연히신구량파(新舊兩派)로분립(分立)하야 바야흐로량파사이에는그동안통일(統一)을결(缺)하야온터인바이제그량파의주요인물들사이에는최근에이르러양보와어떠한량해가성립됨인지마츰내합동긔운(合同氣運)이농후하야불원한장래에다년분열을보이든 량파는 합동과신창대를보게되리라한다

◇…합동실현하는천도교회의당

『分立에서統一로 宿望을成就

시긔만기다리어왓다』 委員派李鍾麟氏談

분립(分立)에서 통일(統一)! 이케로이새로운 슬로간아래에서 이케합동의긔운이 농후한경운동(慶雲洞)천도교총본부(天道敎總本部) 에는 컨일에보지 못하든새로운서광(曙光)과뎌수한서긔(瑞氣)가 가득하야보인다 이것은천도교회로서 력사적 신진용을보게한새로운운명이 매일반민중에게도적지안흔늬세세이순을주게될바이다 이에대하야 동교회주요간부인 리종린(李鍾麟)씨는반가운얼굴빗을보이며 다음과가티말한다

우리교회의 분립에대하야 오로지교내자체뿐아니라 일반조선민중의 만흔근심과 걱정을다하든바이외다 우리로도조만간 시긔(時期)를 기다려 합동을하고저 하든바임으로 이케새로히 반가울바는 아니오며 과거에모든허물! 또사소한감정으로 서로통일하지못하엿든것만은 오히려일반민중에부그러운일이엇습니다

『個人的討議뿐 合同은希望

개인적토의만하얏다』 宗理新派崔麟氏談

최근천도교량파합동문제에대하야 천도교신파의수령 최린(崔麟)씨는 다음과가티말하얏다

『합동하는것이 조타고나개인도 생각하야왓고 또희망하는바인데 아직은 간부들간에서 개인적으로 의견을 교환하야 동일을보고잇슬뿐이오구체적으로 합동의형식을 취해간다든지 또는합동이 되것은아닙니다 합동문제에는 그것이스스로 여러가지 복잡한문제를가진까닭입니다 압흐로 속히합동실현을도모하고잇는것은 사실입니다』

京城農校生 動搖漸擴大

五十六名이休校

시외청량리에잇는 경성농업학교(京城農業學校)에서는십팔일에지난번 개성(開城)으로수학려행을 갓슬때에 조선인학생과일본인학생간의 충돌이 잇서이에대한 학교당국의 처사에반감을가진학생 십륙명이 휴학원을제출하고 동요가생기엇다 함은이미보도 하얏거니와 귀용에는십여명이 동맹휴학한 것이점점확대되여 이십일일에는 삼십팔명이 가담하고 이십이일에는 전부오십륙명이 동맹휴학하엿다는데 문제는 더확대될려가잇스며 또한 동농업학교의 총학생수효는 구십일명인데 그중에일본인학생은 팔명에불과하야 조선인 학생총수팔십삼명중 오십륙명이라는대다수가 등교치아니함으로 학교당국으로는 문제를 중대시하게되엇다한다

嚴重히處罰

筒井學務課長談

경성농업학교 제이학년 학생들이 「학교당국 에서일본학생과 조선학생을 차별하여 대우를한다」는고뎌드는데에대하야 경기도학무과장(筒井學務課長)은말하야 에가려말한다

문제의 원인인 학교당국에서 김영일(金永一)이란 학생에게 정학처분을 하엿다는것은 그학생이 지난번 수학려행을 갓다오다가 긔차가운데에서 「도둑질」을 지나올때에 불도써선생의동을 떠려맛첫다는 것인데 일선차별노 아모것도아닙니다 이런것을 가지고사립학교도아니오 공립학교에서 동요가된다 하는것은 실로올치못한 일인줄로 생각합니다 오늘 (이십이일) 또 이십삼명의 학생이 동맹에 참가하야 형세는 더욱확대하는 모양이나 지난번광주사건과 도정이 달른 뿐이라 엄중히 처분을 하라고 생각하는 터이외다운운

中央高普 全校生動搖

일명의퇴학처분이원인

一、五學年엔休學宣言

얼마전시험기일(試驗期日)연기문제로 한파란이잇슨후 임시평온하든시내게동(桂洞)중앙고등보통학교(中央高普)에서는이십이일아침 조회시간부터 각학년생도 전부의동요가 일기시작하야 학교당국으로부터는 림시휴교를 선언하게되엿는데 문제의발단은지난이십일일아츰에학교당국에서 동교사년생박유현(朴有鉉)정병래(鄭炳來)량명이동교사년생손종호(孫鍾浩)를구타하엿다는리유로권고퇴학(勸告退學處分)을하고정병래는무기정학(無期停學)처분을단행한일이잇는데이에대하야학교당국의처분이부당하다하야일학년으로부터오학년에이르기까지전교학생이동일오후에학교당국에향하야전기처분을해제(解除)하라는요구를제출하엿든바 학교당국에서는 학생들의요구를 권허거절한다는 뜻을선포하는동시일 학년과 오학년에한하야는 이십삼일까지 일일간임시휴학(臨時休學)을명하엿슴으로 이삼사학년학생전부는 첫시간부터 공부를폐지하고 동교대강당에 모혀 오후한시에 이르기까지무엇인지 토의하고잇다한다

大阪市內에만 朝鮮人七萬餘

【大阪電報】 이십일일에발표한 국세조사 제이회통계에의하건대 대판에잇는조선동포의수효는 남자 오만사천칠백팔십오명、녀자이만이천삼백사십사명으로판명되엇는데 일선인 합하야 대판시내의 실업자는 대략삼만일백여명에달한다고한다

刑事隊四方奔走 鍾路署繼續檢擧

◇길야주임은통동방면에

○○黨檄文이嫌疑

작보한바와가티 이십일일 아츰부터 돌연긴장하야 수명의형사를 검거한 시내종로서고등계(鍾路署高等係)에서는동서안국동 륙번지(安國洞六)학생하숙에 수명의형사가출동하야 동가에 투숙중인중청(中靑) 간부송영회(宋永會) 씨를검거하야목하엄중취조중이라는바 사건의내용은 동일새벽세시경에 밀행중이든 동서형사가 시내광화문통(光化門通)과안국동(安國洞)량처에서(鮮○○黨)명의의 극히내용이불온한격문이 첩부되여잇는것을발견한것이라는데 이십이일에도 의연긴장한가운데 활동을계속하고잇다한다 동일 아츰에는수명의 형사가시내효자동(孝子洞) 고학생갈돕회를검색하고십내륙일히 수색하고 약간의서류를압수 하엿다 고하며 동오후한시경에는 길야(吉野)주임이몸소수명의 형사를 인솔하고자동차로통동(通洞)방면에출동하야목하계속활동중이라한다

米價又落

한키로에五厘式

경성공설시장의 백미 소매가격은지난이십이일에 다시 가격인하를 행하엿는데 종래는등미일『키로』에대하야 십칠전오리든것을 십칠전으로 일등미십륙전오리이든것을 십륙전으로 하얏다 신곡이나 몰기시작한 이달에들어서 이것이 벌서 네번재의가격인하인바금년의쌀갑은실로밋을알수업는형세로폭락에폭락을더하는중이다

在滿同胞慰問 李金兩氏消息

【長春】 금번길돈선사건진상을 조사하는일방 피해동포위문을하기위하야 경성신간회에서 특파한 리극로(李克魯)씨와 천도교청년당(天道敎靑年黨) 에서 대표로파견된 김기전(金起田)량씨는 길림(吉林)에 도착하야 그동안에 중국당국방문과 피해동포의 실상조사와 위문을맛치고 지난십륙일아츰에 길림을떠나서 길해선(吉海線)으로 당일밤에 봉천에도착하야료녕성정(遼寧省)중국당국과 동포제씨를방문하는중이라는데 이를맛치고 곳귀국하리라한다

五月檄文事件 明日에公判

박홍제외에세사람공판

◇檢擧以來五個月

세칭(世稱)오월격문(五月檄文)사건으로 시내종로경찰서(鍾路署)고등계에서 그단서를어더가지고멀리함경북도(咸北道)까지 검거의손을 뻣치어 그주요혐의자박홍제(朴弘濟)박문선(朴文善)등세사람을 검거하야출판법(出版法)과보안법(保安法)위반등죄명으로 경성지방법원(京城地方法院)형사단독부 공판에회부하야 여러가지 사정으로공판연기를 무긔연긔하야오든동사건은 이십삼일오전아홉시경에동법원 제사호 형사법정에서 소림(小林)판사의단독심리와 사상검사 삼포(森浦)검사의 립회로 검거이래 근오개월만에 제일회공판을열게될터이라한다

唐人里發電所落成

경성전긔회사의 당인리 발전소(唐人里發電所)는 이십사일 부로락성되엇는 계출을 하얏슴으로 감독관청에서는 동발전소를검사하기로하얏다 한다

劇場서삐라撒布 쎄이에即決處分

이십일일새벽에 발견된격문사건(檄文事件)으로인하야 극도로긴장한가운데 맹활동을 계속중인 종로서고등계(鍾路署高等係)에는이십일일정오경에 돌연 우미관(優美館)에 립석하엿든 경관으로부터 당야동관에서 활동사진 영사중에 시내옥천동일사번지(玉川洞一四)에생도히개한 옥천식당(玉川食堂)『쎄이』 로수성(盧守城)(三)이가 붉은빗 광고(廣告)와비라를 산포하엿다는보고가잇서서 길야(吉野)주임은무애마츰 격문(檄文)으로인하야 이십이면동하기 쉬운째에 이는도저히용서업는 불근신한행동이라하야즉시전긔『비라』를뿌린『쎄이』를인치하고 이십일일 구류(拘留)의즉결처분(卽決處分)에붓치엇다한다

海軍機墜落 航空士即死

【東京電報】 좌세보항공대(佐世保航空隊)의일등항공병조안본민남(安本敏男)은작금대연습비행중이십일 오전 십일시반경에동경만(東京灣)의남방약이백오십해리의 해상에서 추락하야기체와 한가지로 침몰하얏는데동승의주목충부(朱木忠夫)중위와좌세보산동항공병조송본무웅(松本武雄)은부상당하엿슴으로구축함에 수용하고 응급치료하야생명엔별소엄는데 안본병조만은참사하얏다한다

坑夫三百餘名 生埋慘事

獨白國境에서

【프랑크폴트電報】 당지에 합동보에 의하건대 독일과백이의(白耳義)의국경인『아이푸스、라사ー펠』(별명아ー헨)지방의 탄항에서는 항구의 대폭발이잇서항부 삼백오、명이 사체로화하야 닷처 참사하엿스며 그외에로 몽자이백여명이 참사하고 삼십명은부상하얏다한다

投書밧고檢擧

爆彈가젓다는 사실업서석방

【平壤電話】 이십일평안남도안주(安州) 경찰서에는 동정내에거주하는 리정호(李定鎬)가폭탄(爆彈)세개를가지고잇스니 주의하라는 투서(投書)가 들어왓슴으로 동경찰서에서는 전긔 리씨를 검거취조하는동시에 경계를엄중히하든바 별증거를엇지못하엿슴으로 리씨를 석방하는일면에 투서한자를 조사중이라한다

學校를廢鎖코 同胞를拘禁

공산당혐의로사명구금

中官憲의彈壓益甚

【長春】 이번길돈선사건이발생한이후로중국관헌은 조선사람의대부분이 공산당이라고 하야 각처에서 조선농민들을 구금한다 함은 이미본보에 루차보도한바어니와 근일에또중동선 일면파(中東線一面坡)에서삼십리가량되는대만천(大滿川)이라는곳에동포가오륙십호가주하면서 수전농사를 하고잇는바 학교도 벳해전부터 경영하야 오는터인데 중국관헌은 그곳에가서 동포가경영하는 학교를폐쇄 하고동교교원 김중천(金中川) 장세근(張世根) 황승호(黃承鎬) 리모(李某)사인을공산당이라는혐의로구금하고뒤를 이어 농민중에도수상히 뵈이는사람은 속속구금하는데 이로인하야 동포들은공황에싸히어잇다한다

咸北道聯事件 覆審公判期日

확대성외십삼인의공판

來月十三日에開廷

함경북도 도청년련맹사건(咸北道靑年聯盟事件)으로 청진지방법원(淸津地方法院)에서 예심을진행하든중 『예심긔한단축』등조건을항의하고 형무소에 케출하고 그모친의관철을위하야 단식동맹(斷食同盟)을조직하고 항쟁하는등 일시세인의 주목을 쓸게하든함북청년련맹사건의 관계자 리룡국(李龍國) 정기환(鄭基煥) 김명순(金明淳)정일인(鄭日仁)안시웅(安時雄)서성근(徐成根)장하주(張河柱)방동칠(方東七)강환식(姜煥植)김선생(金善生)신송득(申松得)김재룡(金在龍)등열네사람에 대한 치안유지법 (治維法)위반 사건은 청진(淸津)법원에서 공소중 이든 경성복심법원(京城覆審法院)에 올라와 케일심을 마치고 경성 복심법원 재판장주심과 류원(柳原)검사 의 립회로 오는십일월십삼일 오전아홉시 이호형사법정에서 말광(末廣) 재판장주심과 류원(柳原)검사의 공판을열리라고 개정케될터 이라한다

青總懇談會서 委員改選決議

시내조선 청년동맹에서는 지난 이십일 오후 사 시 동회관에서 대중앙집행위원 오십여명과 관련 총동맹에서 종도서고등계주임 이하여러 사복경관들의 삼엄한 경계속에서중앙집행위원과 림시사무 집행위원 합동간담회를 개최하고 의장안철수(安喆洙)씨사회로 김재한(金在翰)씨의경과보고가잇슨후 다음과가튼 토의결정을 하엿다한다

一、中央執行委員改選의件

委員長金在翰 尹亨植 任允宰 朴濟榮 沈致寧五氏를選擧하야十一月末日內로中央執行委員二十八人 中央執行委員一人常務書記二人同候補五人 檢査委員三人同候補二人을選擧發表케하다

一、海南青年同盟成川青年同盟加盟願受理의件

加盟願을受理하다

公開禁止裡에 崔昌植公判開廷

예정과가티이십이일오후두시경 경성지방법원제사호대법정에서

午後三時부터審理

작보=현재대전(大田)형무소에가서 복역하고잇는 려운형(呂運亨)과또이케경성지방법원(京城地方法院)검사국에서 취조중인 구연흠(具然欽)과가티 조선공산당(朝鮮共産黨) 조직에 관계하고 또그후 조선공산당、조선공산당(朝鮮共産黨)조직에도참가하얏다는 최창식(崔昌植)김경선(金慶善)등두사람에대한치안유지법(治維法)및대정팔년제령(大正八年制令第七條)위반등죄명의 제일회공판은예정과가티이십이일 오후두시부터 경성지방법원(京城地方法院)제사호법정에서 금천(金川)재판장주심과 사상검사 삼포(森浦)검사의 립회변호사 김병로(金炳魯) 김용무(金用茂) 양윤식(楊潤植) 등제씨의 열석으로 개정케 되엇다 사건의 심리가 들어가기전에 먼저주소성명직업등을 물은후 례에의하야판에박은듯이 『본건심리는 안녕질서를 방해할념려가 잇슴으로방청을 금지한다』는선언을하고 곳공개금지한중에심리를진행하엿는데 금일중으로 결심될모양이라하며 당일법정에는 전일의그지우들의 방청인도 자못적지아니하엿다한다

三次共黨 韓林五年求刑

최창식에대한공판이끗난후조선공산당(朝鮮共産黨)제삼차간부(第三次幹部─ML黨)조직의 관계자로 추후귀소된 한림(韓林)에대한 치안유지법위반사건은김준연(金俊淵)등일파사건심리와 분리심리의관계로 변호사와피고가 당일재판장에게 항의를제출하엿스나하등의효과를엇지못하고그한사람만 이십이일 오후에 소야(小野)재판장 주심과 삼포(森浦)검사의 립회변호사한국종(韓國鍾)씨열석으로개정하엿는데 주소성명 직업등을 물은후즉시 공개금지리에 심리를마치고 징역오년을 구형하얏다 한다

證人審問에서 新實事또暴露

추후한리면이또폭로돼

朝鮮疑獄七回公判

전조선총독 산리대장의의옥사건제칠회재의 공판은 지난이십이일오전열시 동경지방재판소에서 소중재판장(小中裁判長)주심으로 배심제일호법정에서 개정되여 증인심문을 행하엿는데이증인의 진술여하는 범죄구성여부에중대한 관계가잇슴으로 변호사측에서도속긔자(速記者)를불러드려 법정내는 크게긴장되엿다 증산리대장은 전과가티 일본복을입고 출정하얏다 재판장은증인의 광호추(依光好秋)에대하야 피고산리가비전(肥田)과알게되엿든동긔 비전이가비서관격(秘書官格)으로정치에도간섭을하엿는가 비전이가 조선에건너갓든것은 증인이 불넛든것이아닌가 비전이는리권(利權)산양을 하기위하야 조선으로갓든것이아닌가 하는등의광이가비서관으로 직할당시의 사정에대하야 상세한심문이 잇섯다 이에대하야 의광은 『리권굴을 넘히 넘어나 전혀 버엿다』 『리권다툼은 의광(依光)이면 거이하게엿』하고 주장하얏스며 산리대장도 늘어서서 자긔에게 불리익한진술은극력부인하얏다 그다음 미간립현(尾間立顯)을불너드려 촉탁으로되엿든것은비전과의관계이가 하는것으로부터의 광에대한것과가티 조선잇슬당시 산리총독과 비전과의관계에대하야 심문에대하야 답변이잇섯는데 산리대장은 이 『미간은촉탁이아니라 비서관이엇다』고밝하엿시만은 실상은 그렇치안타고 반박하엿다 그후 조선철치(早川鐵治)씨로부터이만오천원을 바다가지고 그중에서 칠천원을미간이가 아모리 업시 소비하엿다는사실 미간의 렵관운동(獵官運動)의사실을듯고오후령시오분휴게하엿다한다

磐石縣被檢同胞 五十餘名은放免

남은십명은공당협의로

尙今十名은被調

【長春】 반석현(磐石縣)에서 중국관헌(中國官憲)이 조선농민(朝鮮農民)을공산당(共産黨)혐의로륙십여명을 검거 하얏다함은이미 본보에 보도한바어니와 그동안에 취조를마치엇는데 오십여명은 석방되고 십명만은그혐의자로 류치한후 아직도취조를맛는중인데 그취조 여하가주목된다고한다

大詐欺團遂送局

李址鎔氏未亡人中心

죄상이명백히들어나 本町署에서送致

리지용백작미망인(李址鎔伯爵未亡人)을 중심으로한 대사긔사건은본정서에서취조한결과부 산향퇴(香推) 소유로고양군연희면아현리(高陽郡延禧面阿峴里)에 토지륙십칠정보(町步)가잇는것을 조선귀족리지용백작미망인 홍옥경(洪鈺卿)이 그지위를 리용하야 박경환(朴敬煥) 과공모하고『썩로ー카』상습자들을동원식혀금전사취를도모하고 전긔토지가원남작 리중구(李重九)의소유인것을부정가격(不正價格)으로 향퇴에게매매가성립된것임을알고 리남작의숙모리정숙씨가 여긔에 불만을품고그토지를 십팔만원에 사기로한계약이 성립된것가티하야 다른것으로 매각하기위하야 상방의관계자의 인감을위조하고 서류를작성하야 위임장을 위조하야가지고인천전중복일(田中福一)로부터 수부금으로 오십원을사취하고 또범의를계속하야 보래집지조(寶來集之助)로부터타인명의의 전연누가치한 토지권리서를맛겨둔것을 긔화로 이것을제공하야 일천원을 사취하고태전(太田)송미(松尾)하본(河本)등에각이십원식을 분배한 사실등죄상이 명백하게 되엿슴으로일건긔록과함께이십일검사국으로 송치하엿다한다

朝鮮人共産黨員 廿餘名이衝火殺傷

간도룡정부근에돌현하야

電線切斷、行動開始

【間島支局特電】 적백공포(赤白恐怖)의 수라장이되어잇는 간도(間島)에는 지난이십일오전한시경에룡정촌 (龍井村)으로부터 잠십리쯤떠러저잇는 팔포강(八浦江)부근에는조선인공산당원이 십명이 돌현하야 룡정과삼도구(三道溝)간의전신선을절단하고 당지광동학교(光東學校)에 충화하고교원 늣명을 낫(鎌)으로찍어 참살하고그의가족사명을중상케한후 즉시잠적하얏다는데 이급보를접한일본경찰관임에는 상을당한후 전룡정민회의원(民會議員)이엇든주준식(朱俊植)을 현장에다수히출동하야공산당원의행방을엄탐중이나 아직한사람도체포치못하얏다는데 [illegible]

進明女高大運動

시내창성동(昌成洞)진명녀자고등보통학교(進明女高普)에서는 이십삼일 오전구시부터 동교교정에서륙상운동회(陸上運動會)를 거행할터인바 동교교우와일반의래관을고대한다

朝鮮農民社서 米價對策討議

조선농민사(朝鮮農民社)에서는 미가폭락(米價暴落)에대한대책을토의키위하야 이십삼일 정오열두시 시내경운동천도교당(天道敎堂)에서중앙리사회 (中央理事會)를연다고한다

少年軍二四虎隊 創立五週年紀念

시내봉래정(蓬萊町)에잇는조선소년군제사십이호대 (朝鮮少年軍第四十二虎隊) 에서는창립제오주년긔념식을 오는이십륙일하오 한시에 시내효창원(孝昌園)에서거행한다는데일반우의(友誼)단체의만흔참석을바란다고한다

中靑西區支部 定期大會盛況

시내중앙청년동맹(中央靑年同盟)서구지부(西區支部)에서는 지난십구일밤에 제이회 정긔대회(定期大會)를시내신간회본부에서 개최한다함은 이미보도한바어니와 그날오후칠시부터 본부리효진(李孝鎭)씨사회로개회하고 림시집행부선거(臨時執行部選擧) 가잇슨후회측낭독과경과보고를 통과하고 신임간부선거와 아래와가튼 의안을장시간토의결정한후 오후십일시에폐회하엿다고한다

◇決議

一、巡廻講演及講座開催에關한件

一、會舘問題에關한件

一、會員整理에關한件

一、財政確立에關한件

一、本部建議案

◇執行委員=執行委員長洪淳烈 庶務財政部長姜洛仁 調査硏究部長李仁同 敎養部長金榮日 宣傳部組織部長朱命喆 體育部李啟弘 少年部長河相烈 女子部長金洪基 候補柳章熙 南鳳熙 檢査委員 柳觀相 尹銀成 玄永得

◇代議員 金榮日 洪淳烈 徐輝明 黃昌鎬 李仁同 趙鐵濬 柳觀相 姜洛仁 金洪基 金敎商 曹錫十 玄世光 南鳳熙

편셋트

▲지난이십일밤시내우미관(優美館)에서는엇던청년이불온한격문을산포하다가경관에게잡혀갓다고구경하든사람들은일시 눈이둥그래젓섯는데 ▲실상은 모(某)라는청년이 다수관중을리용하야식당개업광고지를 산포하엿든것이라고 ▲경찰서에서는 『이것은 산포한것이 불온문은아니지만 다중(多衆)의 혼잡을날으키는 행위가됨으로 경찰범처벌령을 적용하야 로모란청년에게 구류이십일의 처벌을하얏다고 ▲이세상에는처벌을하라고들면 적용할법률이 업술행동이업는 모양

民、刑、商、訴訟及非訟 事務를親切히取扱함

辯護士 韓永煜

大邱府東城町三丁目九番地 電話一四〇五番

釜山府大廳町山下通

金光耳鼻咽喉科醫院

電話一五九六番

職業

專業、副業、外交最適

◎隨定月給五十圓手當二十圓以上數百圓

◎恩給같은功勞割休業中에도 每年數千圓

●其他小資本專門部置員至急大募集 規則書入用時는三錢切手添付照會하시오

朝鮮沙里院 鮮一製藥本社

대림질 하종근치

절대보증

만일무효면돈을도로드림니다

유명한독일구로벨박사가발명햇슴니다

림질과대하증남녀병병파、오줌소태와、월경불순으로별치료를다하고별별약을다써도배약이무효해돈만허비하고근치안되여고롱하는분은이것저것주저할것업시염려마시고대일번저독일구로벨박사가최근에신발견한림질근치약을쓰시오이약은천하에둘도업는참신긔한약임으로백발백중만명이면만명이다낫습니다환자의안심과신용을엇기위하야만일무효면절대책임지고누말나시전부반금하는보증서를약포에첨부하얏사오니절대로안심하시고쓰시오 이약의특장은(一)치림약치고위장이안상하는약이업는대 절대로안상함으로위가약한분이만이먹어도든든하나안난다는말은 환자여러분이찬송하는말이오(二)천하에둘도업는신약임으로 수십년된고질의만성림질대하증은물론하고림독청으로된방광염고환염(산증)섭호선염자궁내막염란 소염관절염뇌도협착등이제격제격낫습니다(三)이약은다른약가티 지리하게안먹고만 [illegible]

代理店及特約店募集 (規則書贈呈)

京城府西大門町二丁目八六 (京中運動場前)

入直 元綿 신성당대약방 神聖堂大藥房

振替京城四九五〇番 電話光三三四番

農村

農家의副業으로 有利한養豚法 (九)

擔當記者

一、豚의管理

一、豚舍 元來豚은不潔한것을조와하는것가티 誤解하나 決코그런것은아니다 몸이强壯함으로 不潔한곳에도잘견되여成育을하는外닭으로 이런말을한다 이것을衛生的으로飼養한다면 그成績이不潔한곳에서 飼養한것에比較하야 優越할것은多言을不要한것이다 그럼으로豚舍가決코 宏大美麗한것을要求하는것은아니나 도야지가살기에心地가조코 掃除 給食等을便利하게하면 그것으로滿足할것이다 豚舍를建築하는場所는 아못조록高原이오乾燥해서 日光이잘쏘이고바람이잘通하며 運動場에는餘地가잇서그곳에다 樹木을栽植하야 夏季에그늘이지게하고 潴水를自由로마시게되고土質은堅固하야 排水가조흔場所를選擇할것이나東方의로幾分間傾斜를지게하야 다다른建物의側房에建築할때에는南側이나東側을選擇하는것이조타 構造는사람이嗜好하는것과場所의形便 頭數等에依하야 여러가지種類가잇슬것이나農家에서는아모조록 簡單한것을本旨로할것이다 이제一例를들면 面積과幅이다가티六尺乃至九尺 高는前面六尺、後面三、四尺으로하고左右後의三面은板張으로하야 前面은高二尺乃至二尺五寸의腰板(허리를걸치고비게질을하게둥나무로 사이를뜨게하는것)을하야 그一部에門을내고出入口를맨다 豚은松板을무러뗌으로腰板外部에는 西洋鐵가튼것으로싸두는것이조타 지붕에서三四尺가량을쳐아를달고夏季日光의直射를防止하고風雨를避하도록하야 後面에도窓을내고더울때에는 側面에도窓을내여 잡움으로空氣가流通케裝置를하야두는것이오 寒地에는 壁을두껍게하야 寒氣를防禦케한다 집웅은藁、瓦、『라바로이드』板을쓰는것인데 그中에집으로 하는것이 衛生的이라고하겟다마는 그다른板紙이 가장簡單하다 하겟스나 腐敗되기쉬움으로不經濟라고하겟스며『콩크리드』로한다면經濟는된다고하겟스나 衛生的으로보아서는 板張만못할것이다 그러나冬季에집이나만히깔아주면相關업슬것이며 한번만해두면永久的임으로 그만치利益이잇슬것이다 바닥一側에는골창을지게하고그便을向하야傾斜를지게하면 그곳으로小便이모아들게된다 多數한豚舍를建築할때에는 前과가튼것을左右로繼續하야築造하면조흘것이다 이後邊에室의境界는前面과가티腰板으로充分하다 大規模의養豚을할때에는豚舍를크게築造하고 內部를前述한거와가티隔으로間隔을막을것이다 要컨대豚舍는 室이適當이넓고日光이잘쏘이며 空氣의流通이조코作業에便利하도록建造하는것을本旨로할것이오 大豚舍로는特히此等의點에注意하야아못조록不朽的材料로築造할것이다

豚舍에附屬 하야飼料를調製하는 숫(釜)을걸어두는것도조켓스나 이것은專業的으로할때하는말이겟다 食器(통)은 木、石、鐵、세멘트等으로 製造할것인데 木造는 도야지가잘집어서 破壞가되며 腐敗가容易한 缺點이잇스나 第一驅便하고 각금씨서서 乾燥식히여 使用하면 衛生上으로나保存上으로나 喜好하다 食器는大槪長一尺五寸 乃至二尺幅 至一尺으로하야 深이六寸乃至一尺二寸 製作하는것이普通이다 幼豚은一室에多數를飼養함으로 食器도또한共同으로한다 即長方形或은圓形으로크고얏게만드러 仔豚數대로싼을만드러飼料의 不足을늣기지안토록考案을할것이다 이食器를두는位置는 室一隅에다 固定하고 빠어씨러되리지 안토록確實이安定식힌다

豚舍는모조록 每日掃除하고 夏季에는 물론洗滌하야淸潔한을保存토록할것이다 그래서 豚의健康을維持하는데留意하는것이必要하다 舍內는消毒할必要가 잇슬때에는石灰水或은二%구레오린의 溶液으로洗滌하면좃타 運動場은豚舍에接續하야 地面이나 經濟許하는限度內에는넓을수록조타 周圍에高 三四尺에柵을하고場內에는 水를引導하야 水溜을만들고 飮用水浴用에供하도록하고 場內或은場의西南側에落葉樹를 栽植하야夏季에그늘이지게하면 理想的이오 或은場上에다葡萄柵等을設置하는것도조켓다

害蟲驅除에는 益蟲保護가上策 (一)

金秉河

昆虫學上으로 생각할때에 益虫害虫을 區別할수업는것입니다 그러나 다만益虫害虫의區別은 吾人의生活上 直接間接으로 害를끼처주는 昆虫을害虫이라고 부르게되는것이요 이것의反對로 直接間接으로益을끼처주는 昆虫을 益虫이라고 부르는것입니다 害虫이라고 반드시 害虫이아니오 益虫이라고 반드시 益虫이아닐것입니다 害虫이니 益虫이니하는것은 다만吾人의 立場에따라 差異가생긴다고 할수잇는것입니다

全世界에 昆虫數가 五十餘萬을占領하고잇는中 害虫이 百分之九十九요 益虫은 百分之一이라고합니다 害虫은 大部分이 農作物에 害를주는것임니다 害虫은 直接間接으로 農作物에 해를끼처주는바 損害가 처음부터 仔細한 調査가 업슴니다마는 普通으로 農作物의收穫物에 約一〇%가 減少된다고합니다 그러면 全朝鮮의 每年秋期收穫에 밧치여볼것이면 實로우수운것 가트나 엄청나게 말할수업시巨額에達하는것을 能히알수잇는것입니다 그런데今年夏期

어린이 들이作亂으로 昆虫을잡을때에 大槪가益虫(잠자리)을十餘匹式잡아가지고노는것을보앗습니다 萬一그어린이들이 害虫을잡아가지고논다면 얼마든지 올리겟지만 益虫을잡앗기에 그어린이들에게노아주라고일넛습니다 그러나 어린이들은 들은체 만체하야그대로 죽여버리는것을보앗습니다 나는그어린이들이益虫을잡아죽이는것을 無理하다고 생각치안습니다 勿論그들이益虫이라는것을알엇스면 잡아죽엿슬니가잇겟습니까? 그어린이들에게 益害를區別하야일너주는 父兄이업서그들은益虫을 잡아죽이는것이라고하야도過言이아닐듯합니다 益虫은 害虫을殺食하는 食肉性 昆虫인것임니다 勿論엇더한분은 害虫을 驅除함에는 藥劑가第一良好하지안케는냐고 물으실줄압니다 그러나 그것은첫재 經濟問題이오 둘재藥用處方法을 잘못하야 撒布使用한다면 오히려害虫驅除는 그만두고 生命인農作物을全滅하는수가잇습니다 益虫을保護하야 飼養한다면安全히驅除할수잇는것입니다 益虫은 여러가지가 잇스나 위선 네가지長脚蜂 蟷螂 青翅蟻形隱翅虫 蜻蛉만을아려에적고자하는바임니다 따라서 益虫이 捕食하는 害虫의 被害事項及 生活을 적는것은 다만益虫만 쓰는것보담 必要할듯하야 益虫에따라 好食하는 害虫을記錄한다음에 가지式 적고저 하는것입니다 아마도 害虫中에도農家에서만히아는것이잇슬듯하오나 그것은益虫이 捕食虫을 쓰자니自然 쓰지안흘수 업는것입니다 只今은 才文으로도드러가 益虫과 害虫을아울너 몃가지씩적으려 합니다

一、長脚蜂(益虫)

長脚蜂은 膜翅目胡蜂科에 屬하얏스며 體長이二十五粍假量되는 벌로外人家의 周圍와밋 野外로 普通날너徘徊하는것입니다 全體가 黃褐色에 暗褐色을 석거뒤워잇스며 翅(것)은 鼈甲色으로 五月上旬頃부터날으기始作하며 樹木과 便所天上에다 亂兒의주먹가튼 蜂巢를 만들고生活하야 나가는것입니다 구녁이드문드문 뚜러진 六角形 小房에다 白色長形의卵을 產下하야 二週日이되면孵化함을따라 머리를 小房口로 向하고잇는것입니다 幼虫이 長成함을따라 親蜂들은 눈코뜰사이가업시 一片子息을 養育하며 蜂巢擴築하야 그곳에다 다시產下하는것입니다 幼虫에게 잡아먹이는昆虫即害虫은螟蛉 葉捲虫두가지임니다 그러면螟蛉 葉捲虫은엇더케被害를끼치며 엇더한것인가?

法律問答

【問】 平壤船橋里에잇는某遞電會社에서地主의承諾업시任意로電柱를세웟습니다 地主되기는 完全히所有權侵害를當한듯하야 內容證明郵便으로立退命令을하려하며만일이命令에不肯한다하면裁判所에訴訟을提起하야法律로써土地所有權의保障을바드려하오니最初부터如何한手續을取하여야될는지詳敎하야주시옵소서(龍川玉石山下W生)

【答】 電柱取除와損害賠償請求할수잇소

【問】 簡單便利한物品을發明하얏는대專賣特許를得하려고합니다 其手續은如何합니가 其樣式을販賣하는書籍店은何處임니가 仔細히下敎하심을바랍니다 (慶南鄕生)

【答】 工業的新規發明인지組立加工의實用新案인지未知하오나手續은京城敎義洞朝鮮物產奬勵會內高麗發明協會에問議하시고書冊은京城鍾路二丁目東洋書院에照會해보시오

【問】 甲이乙의土地에집을짓고살면서十餘年前에甲의집後園에셔푸러나무를植木하얏는대只今은나무가茂盛함으로因하야乙의土地의穀物의被害가莫少함으로乙이적으려하닛가甲이自己가植木하얏노라고絕對反對를하니엇더한手續을하얏스면조흘까요 (平壤一讀者)

【答】 境界에踰越된枝木은剪除하라고請求하며不應하면剪除請求訴訟을하여剪除할수잇고그損害도請求할수잇소

【問】 甲(戶主)乙丙三兄弟가잇는데乙의死後에財產相續은누가합니까乙은未婚者입니다乙의死後에財產相續을丙에게로한다면生前에엇더한手續을하여두어야합니까仔細下敎하야주시오 (咸興一問生)

【答】 甲戶主가相續하오 (以上辯護士李仁氏答)

아이는살씨고健康은增進

最高科學의完成品락도ー겐은發賣以來十年이지만幾十萬의愛用者로부터感謝와推獎이끈치는일업습니다、品質에서實績에實績에서幸福에、이가러락도ー겐의眞實은年年增大하야지금은엇던家庭에도반드시락도ー겐의常備時代가되엿습니다、勸奬합니다당신의家庭에도!

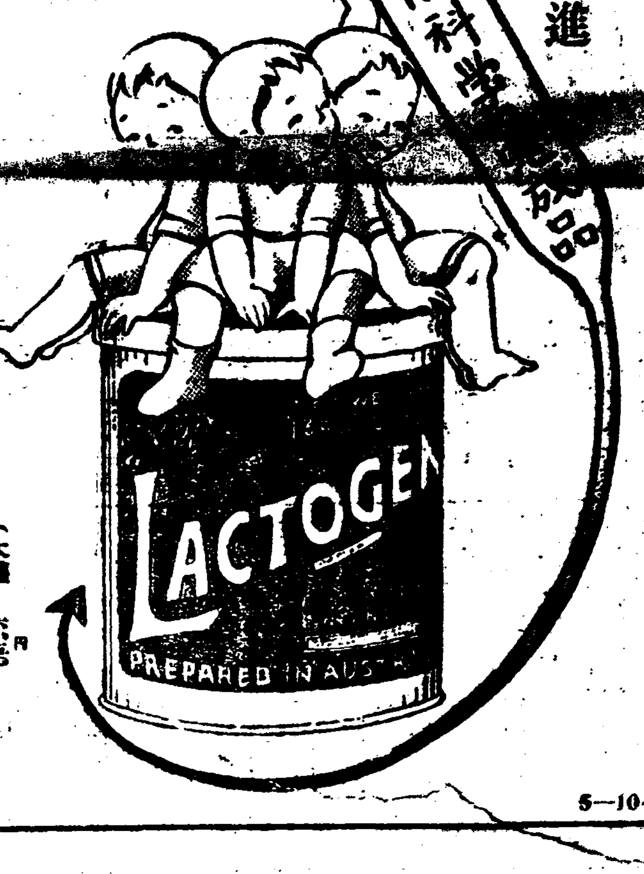

第一조흔育兒用乳、理想의日常營養

用途 母乳不足의愛兒에게 離乳期의愛兒에게 病後의분의滋養에 姙娠中產後의분께

粉末純乳 ラクトーゲン 라구도겐

定價 大罐 六圓 中罐 三圓 小罐 一圓

乾卯食料品株式會社 本店 大阪市東區伏見町二丁目 支店 東京市日本橋區伊勢町

5—10—P

皮膚、泌尿花柳病 醫學博士渡邊晋 京城貫金町入口日本生命裏 診療 十二時半外至夕刻

山八金剛 クスリハ山岸 (每月營業月報發行) 卸と小賣 通信販賣 合資會社 山岸天佑堂 京城府本町一丁目 電話本局 三二七一〇二四番 振替京城 一二〇二番

머리가몹시압흘때나 골치갈러지는것가티압흘때나 간간히편두머리를알흘때나 노ー신 ノーシン 잡수시면 씻은듯이병가러 낫습니다

貧血、衰弱 病中及病後 虛弱한小兒에게

全世界醫學者가擧皆推獎하는 完全無缺한有機性鐵劑

부루도ー제

부루도ー제 는・顯著히血液을新生하고榮養을補給하며・食慾을增進케하야新陳代謝를佳良케하는强壯作用을營하는故로・心身의疲勞・肺結核・衰弱의恢復等에는반다시爲先服用할……世界的補血强壯增進劑임니다

全國藥店販賣 說明書醫家報告 無代進呈

005522

甘美味・服用容易

本劑에는体質과症狀에依하야用途를달니하는五種의製劑가有함

富士山票 金鷄標 本舖 藤澤友吉京城支店 京城府西小門町四二 本店 大阪市東區道修町 支店 東京・大連・上海

KB—2

[illegible]星키네마第一回特作品

近日封切

바다와싸호는사람들

全10卷

原作脚色……李藝芳 [illegible]……柳風烈 監督……梁書

撮影……孫勇進 主演……朴齊行…羅雄…徐月影…金蓮實

朝鮮劇場 大邱萬鏡館

肥滿劑

身體弱弊한데여러가지病을도無勞하야困難한분은藥害로申請하면實物을贈呈하며貴엽시身體肥滿하게되는秘方의說明書進呈 東京市麻布區三川大町小川藥房

十月二十三日부터 三日間短期興行 入場料 階上 大人三十錢 小人二十錢 階下 大人二十錢 小人十錢

◆每夕七時開映

◆월리암폭스社超特作 幸運의별 十二卷 푸랭크보세기氏監督 쌔네트께이나讓과 찰스파렐氏主演 亦是御期待에依하야再上映

◆월리암폭스社超特作映畫 悲戀의樂聖 十卷 아란또완氏監督 알네푸란시스氏主演 父性愛의極致를보혀우리를울니는纓錦한名畫!

二十四日낫부터三日間 크리스티 四人의惡魔 十卷 河水 十卷 二十九日부터末日까지 名篇 안나카레니나 十卷 同 너포차나포차 九卷 高級 靑春의歌 八卷

團成社 電話光九五九番

十月二十二日(水曜)부터特別大公開 포럼비아映畫社超特作映畫 어둠으로간다 七卷 [illegible] 主演

월니암폭스社超特作映畫 아리소나의快男兒 七卷

월니암폭스社超特作映畫 사랑의올게미 六卷 (趣旨各愛の投網) [illegible]氏監督作品! 主演 [illegible]

喜劇 全二卷

市內 優美館 電話光三九五番

十月二十一日부터午後七時興行 ◆파라마운트社特作品 엉터리靑春記 全七卷 監督 [illegible] 主演 [illegible]

◆파라마운트社特作 處女十八歲冒險時代 全七卷

◆파라마운트社超特作 로이드의兄弟 全十卷 監督 [illegible] 主演 [illegible]

特別料金 階上 大人三十錢 小人二十錢 階下 大人二十錢 小人十錢

豫告 十月二十四日부터 世界的大名篇 [illegible]

仁寺洞 朝鮮劇場 電話光一二八

十月十九日晝間부터 入場料 十錢均一

大유나이데트아지스트會社超特作品 戀愛劇 가쥬샤復活 十二卷 美男 루도라로그氏 美姬 돌로레스헬이오 主演

大喜活劇 돈큐 十二卷 유나이텟트아지스트會社作品 [illegible]氏主演

映畫館 미나도座

生物進化論의 史的考察 (一)

獨逸醫學博士 李甲秀

나는 生物進化論에 대하야 알기 쉬웁게 가장 通俗的으로 쓰려 한다

녯날에 고적부터 역시 人生이 되우리는 이宇宙間에 잇는 만물인 自然界의 現象에 대하야 이에 適合한 說明을 하야 왓섯다 즉 神話는 녯적사람들의 미더왓든 宗教도 될수잇스며 哲學도 될수잇고 따라서 科學도 될수잇섯든 것이다 그리하야 엇던 민족은 오래고 오랜 歷史를 두고 神話의 지배를 바더 왓섯스나 발서부터 神話의 迷信을 업새 바리고 科學的 基礎를 開拓하기는 녯적 저—希臘나라 사람들이엇다 다시말하자면

이希臘 나라 사람들로 인하야 現代科學界에서 떠드는 生物進化論에 대한 사상의 싹이 도다낫다고 하야도 過言이 아니라 하겟다 이宇宙間에 나타나잇는 원만 生物의 생긴 理致에 대하야 제일 첫재로 『아나기시만델』씨가 설명한 기를 우리인생의 살고잇는 이地球는 가장 처음에는 한개의 流體이엇든바 이것이 점점 마르고 단단하야진후에 사람이 제일먼저 생기엇고 따라서 여러가지의 生物이 생기게 되얏다 그리고 사람이 最初인 最始에는 일종의 단단한 껍질탈을 쓰고 물가운데로 둥둥 떠다니든 動物에 지나지 아니하엿섯든바 얼마후에 이르러 陸地에 나와 살게 되매 그 껍질탈을 깨트려바리고 점점 進化되야 오는날 우리가 가지고잇는 形體로 변화되엇다고 하얏다 그러나 이것은 우리가 실로 미들수업는 것이다

奇異한 學說이나 엇재든 이宇宙間에 잇는 生物은 변화하여 간다는 그 思想만은 표시되엇다 그리고 그뒤에 『엔페도클』 구루쓰』씨는 설명하되 이天地間에 잇는 모든 生物은 水、火、土、空이란 네가지의 元素에 愛와 憎이란 두 힘이 作用하야 생진것인바 植物界가 먼저 생긴후에 비로소 動物이 생기엇다 즉 動物이란 그것의 자체인 곳처가 커음부터 한꺼번에 생긴것이 아니라 목이 업는 머리(無頸之頭) 또는 팔 어깨가 업는 팔(無肩之腕) 또는 발이 업는 다리(無足之股)등이 각각 植物로부터 싹과 가티 생기여 이것이 사랑이란 합의 勝利로 인하야 여러가지의 部分이 서로 합하야 머리를 가진 형체며 또 사람의 얼골에 짐승의 몸이 된 형체라든지 형형색색의 奇怪한 形體로된 動物이 생기엇섯다 그러나 이것들의 나진

動物은 능히 자손을 번식식히지 못하고 멸망후 다시 능히 自發的 生活을 繼續하며 또는 번식할수잇는 比較的 나흔 동물이 생기게된것이라 하얏다 그런즉 이 學說은 近適者生存이라는 學說에 合當한 思想이라 하겟다 그後 다시 『아나구사고라쓰』씨는 말하되 이 空中에 잇는 모든 無機物로부터 생긴 胚種이 준비되아 잇서 이 胚種이란것으로부터 動物과 植物이 모다 생기엇다는 學說을 커음으로 主唱하게되엿다 우에 말한바 여러가지의 學說은 다만 歷史上으로 보아서 興味가 만흔것이라 하겟다 그러나 現代思想과 科學的 論理에는 전혀 暗合的이요 科學的論理로는 도저히 解釋할수업는 것이다 그러자 지금으로부터 約 二千三百年前에 有名한 博物學者 아리스토—톨드씨가 세상에 나매

博物學에 대한 基礎를 세우엇다 즉 赤血을 가진 動物과 非赤血을 가진 動物을 구별하얏스며 다시 哺乳類、鳥類及魚類等 五百餘種類를 구별하얏다 또 氏는 生理的에 대한 여러가지의 作用을 硏究하얏스며 生物에 대한 生命은 各器官의 機能이라고 說明하얏다

그뿐아니라 [illegible]部學과 [illegible]生學에 관하야도 現代思想에 달할만한 程度에 이르기까지 硏究하며 觀察하얏섯다 그러면 氏의 進化思想은 무엇인가? 말하자면 이 宇宙間의 自然物은 恒常 가장 劣等이 不完全한것으로부터 가장 高等인 完全한것으로 進化하여 가는 即 階級的 變化를 이르키는것인바 動物體各部의 機能이 同一한 現象으로 보건대 변화하여 가는 原因도 역시 同一한 法則에 依할것이다 가장 劣等의 것은 無機物인바 이것이 變化되야 즉

物質이 生命으로 變形되야 有機物이 되는것이다 그리고 植物은 無機物에 比하야 生한것이다 아모 感覺이 업슴으로써 動物에 比하야 下等이라 할것이며 海綿과 가튼것은 動物과 植物의 中間에 잇는 植物的 動物이라 하겟다

協展特選 蘭 李慶培

玄菟、臨屯郡考 (八)

李丙燾

그러고 나의 解釋으로 하면 玄菟郡은 前漢武帝元封四年에 開置되엇는데 그 當初의 首縣으로서는 郡의 半이나 讓屬되엇든 『高句驪』는 王莽註에는 下句驪라 稱하얏고 郡은 幽州에 屬하얏다 하겟다

그 다음에 應劭의 註는 내가 이미 前稿『眞番郡考』中에 說明한바와 가티 漫然히 遼東塞外의 東方民族을 汎稱한 바로서 故眞番胡라든지 故朝鮮胡라고 한데에 지우처서 한 말은 아니다 即 高句驪濊貊의 地에 置한 玄菟郡은 故眞番朝鮮胡와 同一한 胡族의 一國이엇다고 함이다 實際로 塞外의 高句驪濊貊의 地는 朝鮮眞番과 種族的으로나 地理的으로나 密接한 關係를 가지고 잇는 고로 이러케 漢然히 稱呼한 言說이니 차라리 當然하다 하겟다 이와가티 漢志에 依하면 武帝元封四年에 開置한 玄菟郡은 後에 王莽의 下句驪라 稱한 高句驪를 中心으로 한것임을 알수잇다

다만 注意할 바는 이 所謂 高句驪와 右縣中에 나타난 高句驪와를 地理的으로나 政治的으로나 混同하야서는 아니 될것이다 當時(班固時)의 註의 高句驪는 玄菟郡外의 高句驪國 即舊高句驪縣를 말함이요 屬縣條의 高句驪는 昭帝時 遼山(興京老城)에 徙置한 新玄菟郡治의 高句驪縣을 일홈이다 下句驪라고 한 高句驪가 郡縣外의 高句驪國일것은 그 下句驪라고 命名한 緣由를 溯考하면 一層明白할지나 그보다 먼저 한가지 質問하고저 하는 바는 從來의 學者가 玄菟의 最初의 位置를 考定할 時에 엇지하야 이 漢志의 文을

一顧치도 안코 도리어 이보다도 뒤것을 오해아니라 疑點아 許多한 魏志의 文을 信奉하얏느냐 할이다 생각건대 從來의 學者는 或은 그 郡註를 誤讀誤解하고 或은 正讀하얏드라도 不必要한 疑點을 揷入하야 註의 所謂 高句驪와 屬縣條에 잇는 高句驪와 錯簡疊出한것으로 看做하얏거나 하야 이 註文을 正解치 못한 外에는 가한다 故那珂博士가 이 註文을 讀解하야 『武帝元封四年、開高句驪라고 한것은 高句驪를 開하야 眞番의 屬縣으로 함을 謂함이요 玄菟郡治가 된것은 昭帝以後의 일이다』(朝鮮古史考『朝鮮樂浪玄菟帶方考』)라고 斷案을 지어버린것은 精博한 博士로서는 넘어나 誤讀한 것이라고 思考한다

地理志의 文例를 按컨대 郡註에 某帝某年(或은 某代)開、又는 置라 한것은 大概 郡의 開置된것을 말함이요 그 開라든가 置라든가 한 動詞의 目的語는 郡 外에 잇는것이 아니다 따라서 『開』를 말에 에부터서 高句驪를 開한다고 읽음을 理由도 업슬것이요 또 그(註의)高句驪는 故眞番郡의 屬縣이라고 본다든지 或은 移轉後의 新玄菟郡治의 高句驪(即屬縣條의 高句驪)와 混同하야 볼 理由도 업다고 생각한다 師古가 그 高句驪를 故眞番朝鮮胡의 國으로 생각한것은 아마 班註下에 『應劭曰故眞番朝鮮胡國』이라고 함에 依한것인가 생각하나 이 應劭의 註의 意味는 上述과 가티 故眞番 一國의 地라는 意味는 아닐것이다

最近海外學界消息◇

『케프레르』三百年祭

▼……獨逸의 大天文學者요 大數學者이든 『요한、케프레르』의 三百年紀念祭를 十二月二十七日에 擧行한다 한다 그는 『우올템베르』의 『봐일스탓트』에서 一五七一年에 出生하야 一六三〇年十二月二十七日에 死亡하얏다

▼……그는 天體의 實[illegible]인데다가 天然痘로 해서 眼力이 조치 못하얏슴으로 그 自身도 『觀察에 對하야는 鈍하엿고 操作도 非常히 拙劣하얏다』고 告白하얏스나 다만 思考力이 非凡하얏기 때문에 이러한 大數學者가 된것이엇다

▼……그의 業績으로 첫재에 들것은 遊星의 軌道에 對한 硏究이엇스나 그 當時外지 遊星은 圓形의 軌道로 分轉하는것이라고 생각하얏든것을 實際에는 楕圓形의 軌道임을 發見하고 또 遊星과 太陽은 一定한 時間과의 사이에 一定한 關係가 잇는것을 發見하얏스니 이것이 곳 케프레르의 三法則이다

▼……그의 業蹟이 이처럼 빗나는데 反하야 그의 家庭生活은 不幸하얏다 그의 嚴父兄은 [illegible]종뱅이엇다 그의 慈母는 最惡하고 甚惡한 女性이엇다 妻와도 업서서 再娶하얏섯다 初娶에는 五男妹의 所生이 잇섯고 再娶夫人은 孤見이엇섯다 生活도 貧困하얏스나 英國에서 高給으로 招聘함에도 不應하고 祖國에서 一生을 마친것도 美談이엇다

秋期音樂大會

場所 中央基督青年會館
時日 十月二十五日午後七時半
會費 白券 七十錢 青券 三十錢
主催 妙洞三光幼稚園
後援 朝鮮日報學藝部

哲學의 一般化와 俗流化 (十)

韓稚振氏의 夏期講座를 읽고

申南澈

나의 藝術的 志向은 was를 was대로 靜觀의 心情에서 享樂하려 하기로 하나 그러나 나는 나의 思惟의 任勢가 그것을 許諾하지 안홈을 본다 이 葛藤은 나의 思惟와 經驗이 分化되고 發展되고 檢討됨을 따라 歸着點을 發見하고 말것인것을 確信하나 더구나 나는 나의 思惟의 任勢가 藝術的 志向을 이기고 나아가야만 한다는 것을 스스로 깨닷고 잇는것이나 現在의 나에게는 이 兩者의 葛藤이 나에게 한 큰 苦痛임을 認識하지 안코는 못견듸겟다

◇

나는 나의 思惟의 任勢가 藝術的 志向을 克服하야만 하겟다는것을 自覺한것만이 볏서 나의 問題에 對한 半以上의 解決이라고 생각하나 그러나 나는 나의 그 藝術的 志向이 그것의 殘煙을 어떤때는 불길外지 올리치미는것을 늣기는 것이다

나는 지금에 自身에 對한 조고만 告白을 하는 餘裕를 가젓스나 다시 우리의 問題에 도라가 그것에 對한 吟味를 繼續하야 보자 그리하야 이 小稿의 第二義의 意義를 가진 韓氏의 態度도 다시 한번 살피어 보자—

◇

以上에 나는 was와 wie와의 關係를 考察하야 前者의 客觀的 超越的 意味와 後者의 主觀的 方法論的 意味와를 大體로 指示하엿다고 생각한다 그러나 以上의 二個의 槪念 以外에 第三의 말은 槪念이 이곳에 必然的으로 想起됨을 보겟스니 그것은 原因探求의 槪念인 warum(무슨 外닭으로)이다 中天의 滿月이 『무슨 外닭으로』 잇스며 한개의 돌알이 『왜』 마당에 잇는가? 우리는 이 問題에 對하야 여러가지로 생각을 굴리어 본다 그러나 그 warum에 對하야는 도무지 完全한 滿足한 解答을 어들수 업슴을 發見하겟다 望日의 滿月이 中天에서 빗남은 地球의 人間에게 神의 全能的 權威를 示顯하기 爲함이다……等의 warum 또는 한개의 돌알이 마당에 잇슴은 玉剛이의 작란감이 되기 爲함이다……等의 이 우리의 理論的 欲求에 符合할 것인가

◇

우리가 一個의 事物에 對하야 發하는 warum이 形而上學的 志向의 外部的 結果이라고 볼수잇다 中天의 滿月이라든가 마당에 잇는 돌알에 對하야 warum을 設定하는것은 世界의 存在에 對하야 現實的 存在에 對하야 『무슨 外닭으로』 存在하느냐의 問題를 賦與함에 不過하다 이것은 다시 말하면 神學的 問題의 提起이다 따라서 宗教의 問題삼음을 바이라고 생각하나 우리의 論理的 現實的 要求는 決코 그것에 滿足하지 안홀것이라고 생각한다 우리는 wie를 通하야 was를 把握할 따름이다 中天의 明月이 皎皎한 月의 地球에 對한 天文學的 原理에 依하야 即 wie에 依하야 說明될것이고 決코 warum에 對한 問題라고는 생각하지 안는다 그럼으로 우리는 wie에 依한 was의 把握으로서 充分하다 하겟다 宗教의 問題로서의 warum은 was와 was를 問題삼는것과 같은 意味에 잇서서 問題삼을 것이라고 생각한다

이비개이면!

李貞淳

大地에 나리는 가을비소리
暗黑이 가득찬 이밤에 亂射되는 비人발
잠자는 동무야 깨여서 커비소리를 좀 드르라
나홀로 듯기엔 너무도 안타갑구나
○
나리는비는 가을밤의 傷魂을 狂舞케 하는듯
그리고 이 가을의 哀愁를 더하게하니
豐年드이엿엔 悲歌만 놉겟구나
○
이비가 개이면 추위오리니
입을것 먹을것 어데서나나
窮乏 流離 飢餓——이들皆 하는
無心한 비소리를
나는 귀를 기우려 드르려 한다
——十九日밤——

映畫藝術의 發展 (九)

技術變遷과 表現形態

朴完植

그리고 映畫는 現實의 時間的 空間條件에 拘泥되지 아니하야 劇的事實展開의 絶頂과 絶頂을 結付할 時에 經過되는 時間 空間을 歡殺하고 劇的事實을 全體的으로 細部分外지 完全히 理解케 하기 爲하야 必要한 部分 그 劇의 特質的 部分을 鮮明히 寫出하야 觀衆의 印象을 强化高調한다 이러한 手法은 劇의 構成에 잇서서도 不無한것은 아니다 極히 單純한 形式으로 使用되어 幕과 幕으로서 時間의 經過를 表示하고 不自然한 多少無理한 動作으로서 劇의 重要點을 觀衆에게 理解케 하기 爲하야 苦心한다 그러나 映畫에 잇서서는 그의 最大限度外지를 使用하야 演劇으로서는 到底히 不可能한 個個의 場面에서와 人物의 動作外지도 時間的으로 必要한 部分만을 集中하고 事件展開의 空間에서도 그의 特質的 要點만을 抽出하야 各場面을 通結함으로서 即 劇的事實의 要點을 組織的으로 即列하야 그 要部를 集中하야 劇全體를 組成한다

이에 對한 實際的 槪念을 捕捉하기 爲하야 勞農露西亞의 映畫理論家 『푸도후킨』이 例擧한 街上의 示威行列의 例로서 映畫의 特有的 表現手法을 闡明하려 한다

街上을 通過하는 示威行列을 映畫的으로 表現할에는 最初에 行列全體의 狀況을 觀察하고 그 高를 測定하기 爲하야 高處에서 『俯瞰』撮影을 하고 行列先頭의 旗幟에 對한 文字를 表示하기 爲하야 그 旗幟에 接近하여 『接寫』하고 그들이 散布하는 宣傳紙의 內容을 詳知케 하기 爲하야 『大寫』로 宣傳紙에 印刷된 文字가 鮮明하리만치 撮影한다 그리고 더욱히 行列의 構成에 對하야 觀察하기 爲하야 『近寫』『半寫』『大寫』로서 各部類에 亙한 構成員을 連續하야 撮影한다 『近寫』『大寫』의 斷片으로서 示威行列의 全體를 完全히 正當히 深刻히 認識케 할수잇는 것이다 이러하야 撮影機의 位置를 數回나 變更하고 撮影의 技巧로서 空間的으로 示威行列의 重要部分은 映畫의 表現의 要素로 하야 空間的 時間的 集中이 映畫的 描寫의 基礎가 되게 한것이다

落照 三十四

方仁根 作
安夕影 畫

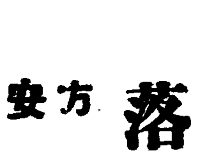

숙희는 서대문감옥소문앞에 가서 시계를보니 아직도 명호가 나올시간에서 사십분이나 일럿나 숙희는 다시 차입소에 가서 권화를빌어가지고 자동차부에 삼십분후에 자동차 한대를보내라고 권화를 건다음에 감옥소문앞으로갓다

사랑하는이를 어서만나라고 할때처럼 시간이 더디게가는때는 업는 모양이다 아마 사랑을 시기하는 귀신이 그런때는 시간을 늣게가도록 하는지도 모른나 숙희는 짤똑시계를 거의 一분에 한번식 드려다보앗스나 푼침은 밉살스럽게도 다리가 압흔것처럼 아니 늙어싸진 할멈처럼 천천히 거름을 옴겨놋는것이엇다 숙희는 그때 컷다 그시계를 두드려부시고 십기外지 하엿다

그러나 때는 그러케 불공평하지 안엇다 어데外지 엄정하엿다 다죽어가는 명호는 감옥소문에서 나왓다

숙희는 눈물이 압흘 가리워 는정신이 아득하여 엇더케하엿는지 자긔도 긔억업슬만치 황망하엿다 숙희는 명호를 얼싸안고 자동차에 태웟느 숙희는 뭐라고 말을 하여야 할지 몇천만의 말중에 그때에 적당한 말은 업섯다 명호는 눈을 거의 감고 인사불성이엇다 그러나 숙희의 얼골은 쌀고 약간 반가워하는듯한 표정이 보엿다 그러나 몹시 몸이 압허 희로애락의 모양이지 아모련 특별한 표정도 업는 모양으로 할 귀운이 업는것이엇다 이 불만하면서도 숙희는 그것 다 자긔가 인도하는데로 복종하는것만 보아도 용서하는것갓헛다 숙희는 자동차에 단들이라고 명호를 자긔무릅에 누이고 갈때 다만 행복스럽고 평안하엿다 그러나 그것은 잠간이엿다 명호의 이 심상치 안은 병을 엇더케 할가? 병원에 어서가서 의사의 선언을 드러보자 하는것이 숙희의 가슴을 다리미질하엿다

그러케 어엽섀고 건장하든 나의 명호씨를 이러케 해골을 만드러 내보내다니!

숙희는 문득 이런 생각을할때 온몸의 피가 동감(同感)이요! 하는듯시 슬엇다

숙희는 명호의 썩만 남은 얼골을 드려다보며 눈물을 뚝—뚝— 흘리면서 입술을 깨물고 뒤숭숭한 조선형편을 생각하엿다 자동차는 스스로 천천히 감영을 지나 남대문으로 향하엿다

『커보시요—명호씨! 네? 커를 아시겟서요?』

숙희는 명호의 억개를 흔들며 떨리는 목소리로 무럿다

숙희는 그 명호의 억에 키—쓰를 (그것은 가장 거륵한 의미로) 하고 십흔 충동이 치밀지만은 참엇다

명호는 눈을 감은채 다만 괴로워하는 빗만 보히고 아모 대답이 업섯다

『명호씨! 네? 명호씨! 왜 그러케 모르는척하서요? 커는 숙희올시다 네? 아시지요?』

하고 숙희는 머리를 숙여 명호의 귀에 밧삭 대고 말하엿다

명호는 괴로운듯이 얼골을 찡그리면서 몸을비틀고

『지금은……』 하고 헛소리를 하듯 『……주시요……』 아모말도 마려 이 웅얼거렷다

숙희에게는 명호의 목소리! 그것보다 더 반가운 소리가 어듸잇스며 그때 그 목소리보다 더 아름다운 음악(音樂)이 어듸 잇스랴! 숙희는 한숨을 길게 내쉬고 명호의 억개를 쑥 쒸여 안엇다 숙희는 지금 어디로 가는지 이것이 자동차속인지 분간못하엿다 다만 꿈속이엿다

병실로 떠메어 올려다가 침대에 뉘엇다 한참후에 와서 늙은 서양사람이 진찰을 오래오래 세밀히하엿다 숙희는 그러케 세밀히 진찰하는것이 고마우면서도 어서속히 병세를 알고 십허서 그 세머리의 감이 고마웟다가 미웟다 하엿다

!!운명의 저울질! 죽고사는 것이 이리기웃둥 저리기웃둥—서울 떼의 눈은 장차 죽음을 가르치고 셜러인가 삶의 선을 가르치고 셜러인가?

의사는 진찰을 ㅅ내고 고요히 술이 숙희는 참아 그의사의 얼골을 쳐다볼수가 업섯다 왜 그러냐하면 그 얼골에는 명호의 죽고사는 선언이 명확히 씨여잇는 外닭이엿다

『엇더슴니外?』

숙희는 최후의 용긔를 다하여 의사의 얼골을 치여다보며 별별 떨리는 목소리로 무러보앗다

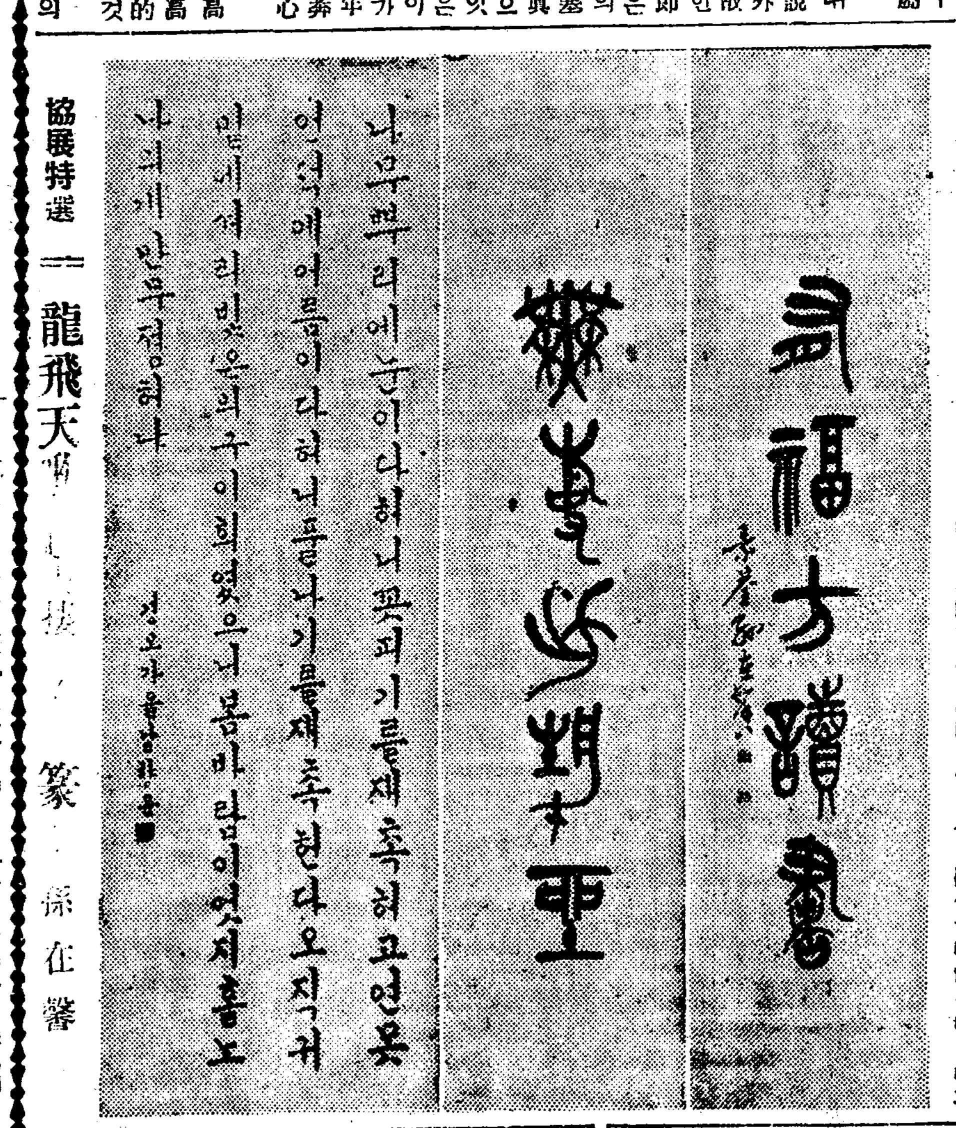

協展特選 — 龍飛天[illegible] 篆 孫在馨

學生欄

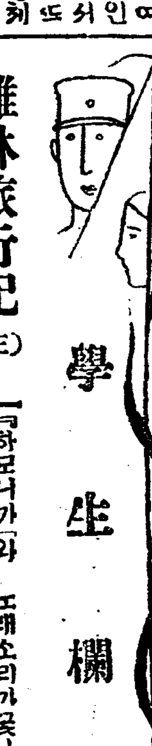

雞林旅行記 (三)

普成高普三年 朴聖圭

깁흔 가을은 旅行하기에 가장 좋은 때다 그럼으로 우리 學校에서도 修學旅行을 하게 되엿는데 우리들은 自然의 景致보다도 他民族의 侵略을 밧지 안코 自立自立의 精神으로 偉大한 文化를 建設하엿든 新羅의 넷터를 보고 십헛다 그래서 雞林千年間 古都를 찾게 되엿다

苦待하든 十月四日 오날은 길을 떠나는 날이다 일은 아츰에 漢陽을 告別하니 아츰해는 平野에 흘어저엇다 이슬방울은 작이고 汽車左右에 버이삭은 黃金의 파도를 이르킨다 한결가튼 汽車는 삐르기도 하다 벌서 水原이다 여기서 二年生들과 鬼叭을 불어 作別햇다 車는 또 옹긋ㄴ다 질거운 이러는 떠들고 웃는소리 『하모니가』와 노래소리가 끗나면 拍手소리가 뒤를이어 웃음소리가 난다 永遠히 이 快樂속에서 우리는 자랏으면 나는 이러케 生覺햇다

그러는동안에 大田을 지나 大邱에 나리게 되엿다 서울의 電車 四寸쯤되어 보이는 輕便車를 타앗다 어느덧 밤은 깁허간다 暗黑을 끼치고 車는 다름질친다 慶州에 나리기는 午後八時가지 나서다 一同은 安東旅館에 묵게되엇다 十月五日 朝飯을 일죽이 먹고 午前七時頃에 旅館을 떠나 鬼叭을 先頭로 하고 古蹟陳列館을 차젓다 먼저 보이는것은 奉德寺鐘이다 新羅三十六世 惠恭王六年(庚戌)十二月부터 同七年外지에 朴韓味等의 손으로 完成되엿는데 重十二萬斤 口徑七尺五寸 口周二十三尺四寸 [illegible] 飛天文等의 彫刻은 참볼만하얏다 이는 全世界에 있는 鐘中에 四等이라고 한다 그다음은 石獅子다 直立한 獅子刻은 日本人 木山松陰氏의 손으로 들어간 石刻과 같이 『아씨리아』獅子狩式圖形으로서 波斯王朝의 藝術文化에 影響된것이엇다 金冠은 約一千五百年以前의 것인데 古墳에서 發掘하얏다 한다 세개中에 하나는 五年前에 瑞典皇太子가 來遊中에 古墳中에서 發掘하얏다 한다 瓦礫의 模樣의 優秀함에도 놀낫만한 作品이엇다 玉笛等을 보고서 芬皇寺로 갓다 二十世 淑女王께서 지으신 互刹로서 九層塔은 只今은 三層만 殘存하여 잇다 그엽에 잇는 皇龍寺址는 眞興王時에 十七個年의 時日을 가지고 樂成한 國家的 信仰의 中心地인 互刹이엿스나 西紀一二三八年에 蒙古兵에게 燒失되엇다 그當時에 高二百二十三尺이나 되는 九層塔과 景德王十三年에 만든 重四十九萬七千五百八十一斤의 世界第一의 巨鐘도 업、젓ㄴ 그 鐘은 十八萬戶나 되는 慶城[illegible]

研究

朝鮮과 文字 (二)

한글硏究를 主로

大邱高普四年 金思燁

結論

너무 支離한듯하야 이로서 結論을 나린다 古代의 朝鮮의 文字가 얼마나 不完全하엿든가 文化普及을 障害함이 또한 얼마나 컷슬든가 이런 缺點을 업새고서 誕生된 『한글』은 諸缺點으로 보아 가장 合理하고 通俗的이 되엿다 이처그 備備한 存在의 價値는 새삼스럽게 敏敏할 배가 아니나 이를 더욱 빗내며 普及식혀 文盲打破를 徹底히 할것은 全혀 우리 學徒의 힘일 外한다 더욱히 朝鮮日報社에서는 이에 積極的 後援을 다하야 每年夏休間 男女學徒 文字普及班을 組織하야 길을 널어주니 우리로서는 衷心으로 그 壯擧에 感謝할 일이다 그리고 此擧에 [illegible] 가운데 만흔 缺點을 提出하엿스나 讀者와 합께 勉勵할바요 다음 機會가 되면 筆者는 다시 『한글』에 對한 他方面의 硏究를 紹介할 外한다 한글硏究에 必要라 생각하는 參考書類를 指示하나니 同志의 벗의 한 參考가 되면 足하다

一、大韓文典 崔光玉
初等國語語典 金熙祥
大韓文典 兪吉濬
國語文法 周時經
國語文典音學 同上
말의소리 同上
朝鮮語典 金熙祥
二、깁더조선말본 金枓奉
朝鮮正音文典 金元祐
新撰朝鮮語法 李奎昉
朝鮮文典 新文館編
정음문전 리필수
우리글틀 金熙祥
三、朝鮮佛教通史 李能和
朝鮮語學史 小倉進平
朝鮮語文典 高橋亨

아츰마다

奉天坤光女中學 李晶喜

아츰에 이러나 뜰에섯스라

아득한 고국이 그리웁습니다
나무나무 가지가지 나르는 새우름
고국의 새우름 가태 마음아 섧지요
해가 집놀을 넘어 오르는 때는
가슴이 떵쳐하도록 씩씩해 보히여서
나혼자 소리를버—럭지를 닙니다
학교에 가서 아 컷스라면
학반에 안진이 모다 반사람이고
선생이 내고장일 설명할때는
내맘이 쓰리다가두
어느듯 가슴에 물길이 이러
주먹이 힘잇게 쥐여집니다
—고국의 동모에게—

學校消息

◇京城女高普運動會 京城公立女子高等普通學校校友會의 秋期運動會는 二十三日에 同校校庭에 設行한다고

新刊紹介

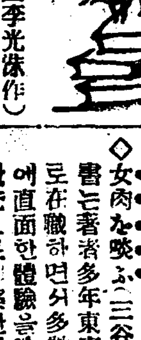

◇革命家의 안해(春園李光洙作) 本冊子는 著者가 實在한 人物을 모델로 하야 쓴것이 아니고 時期的 傾向과 手法을 보힌 純全한 想像으로 一九三〇年代의 朝鮮에 橫斷面을 그려내인 『群像』中의 한편으로 興味잇는 小說이다 定價三十錢 發行所 京城仁寺洞十九番地 三千里社 振替京城 四二八四

◇天道教會月報(十月號) 定價拾錢 發行所 京城府慶雲洞八八 天道教會月報社 振替京城 一五一五六

◇女肉を喰ふ(三谷錦三郞著) 本書는 著者 多年 東京警視廳巡査로 在職하면서 多數의 刑事事件에 直面한 體驗을 冷靜하고 沈着한 눈으로 觀察한 바에 病的 現代社會에 諸般犯罪事實을 獨特한 筆法으로 遺憾업시 描寫한 冊子로 內容은 『鬼肉을 食하는 이약이』『鎌斬男』『寡婦의 無心한 陳疑를 밧게된 情事者』『時計를 두려워하는 四十男』『春木加代』『殺害當한 女理髮師』『흉흉한 硏究하는 사람』等 四六版 三百餘頁에 達하는 一大興味잇는 事實錄이다 定價八十錢 發行所 東京市錦町三丁目二十番地 朝日書房 振替東京 三五二九

朝鮮日報讀者優待券
時日 十月廿三日午後四時(但當日晝間限)
崔承喜新作舞踊 (一枚二人通用)
料金 階上 大八十錢을 …을三十五錢
階下 大六十錢을三十錢 小四十錢을二十錢
團成社

株式會社 韓一銀行
資本金 貳百萬圓也
積立金 七拾貳萬圓也
京城府南大門通一丁目一番地
電話長光化門三五〇 振替口座京城五五八番
支店所在地 (南大門、東大門、西大門、寬勳洞、江景、群山、元山、咸興、金化)

痔疾診療專門
京城 肛門病研究所
水標町四三 電話光一〇七五、二二九七 (朝鮮日報社隣)
入院隨意
診療請入用者는郵券封入申込할事
支部診療所希望하시는분은照會하시오(但醫師에限함)

スペロイン發賣元
東亞藥園
大阪市天王寺東平野町三(電車上六)
電話南四〇一五番 振替大阪七五一四番
特約 京城南大門通 新井藥房 同 木町四丁目 木村藥房 釜山辨天町 藤田藥房 釜山辨天町 大黑南海堂 平壤大和町 森田藥房 大邱本町 町田藥店

藥價 『스페로인』藥價 六日分一圓、十五日分二圓、二十五日分三圓、四十五日分五圓、百日分十圓(有名藥店에有함) 萬一 絶品時는直接으로送金前金은無料代金引換五十錢加

適用症 『천식』『완고한기침』氣管支加答兒、氣管支擴張、利尿百日咳、感冒、神經痛、偏頭痛等其他기침의諸症

당장에숨이 넘어갈듯한 괴로움
천식 완고한기침
놀라운新創見劑 스페로인
「スペロイン」을 速히服藥하고全快하십시요

注射以上의돈부구藥

「스페로인」의偉大한作用
△「스페로인」은頓服하면峻烈한藥効作用을나타내어喘息의毒素를巧妙히小便으로빼는腦心性의貴重한化學劑입니다
△決코一時的속임藥은아니오니 아모리괴로운천식의發作도 「스페로인」의頓服으로아조쉽게나어니즌듯이됩니다
△『완고한기침』이쇠치고담이아니나와서 咽喉가爽快하되며呼吸이잘됩니다
△身體에爽快한溫暖感을주어서氣分이非常히조하저며心氣이편하고安眠이잘됩니다
△이와가티有効하나모루히네、아드레나린其他의毒劇藥의類가아님으로아모리連續하야服用하야도人體의絶對로害가업서念慮될것이업슴니다
△繼續服用하야두면喘息의發作이적어지어드듸어喘息이나지안토록됨니다
「스페로인」實驗者는効力의偉大함에놀라서『참으로注射以上이라』고울며깃버하십니다 어떠한천식에든지効力이잇스로的確함니다 무엇을服用하든지無効하야 천식은죽기外지낫지안는다고悲觀하고잇든사람이나注射로自己의生命을目已가短縮시키든사람에게는二大福音입니다 迷惑치마시고只今곳實驗하십시요 詳細한說明書는藥에添附

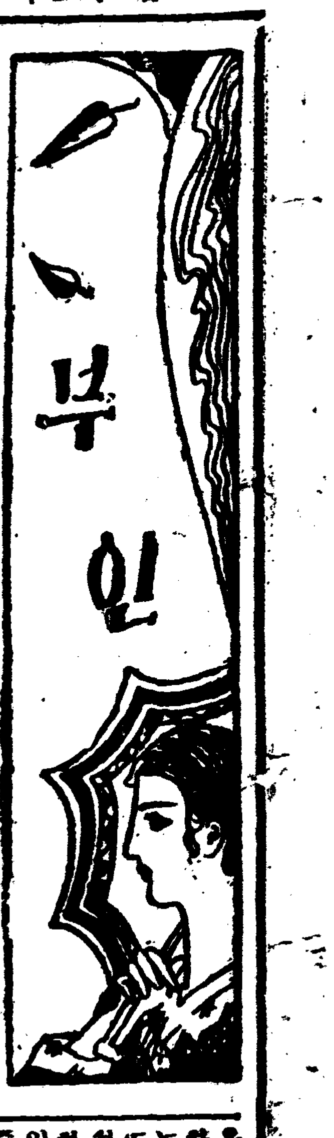

부인위생 (14)

해산후에나기쉬운 산욕열에대한주의

帝大産婦人科 尹泰權

산욕(産褥)이라는 것은 분만한 후에자궁과그밧게생식기또는임신해산으로인하야전신에생긴변화가회복되는때까지의기간을말하는것이며대개

일개월

반으로부터 개월까지걸림니다

이산욕지는 결코병이아니면 생리적이나 밧처임신이 병이아닌것과가틈니다 그러나 조곰만불섭생하면 병이나기쉽습니다 즉 임신과 해산으로인하여 부인의생활상커항력이 대단히약해질뿐만아니라 해산으로인하여 자궁이나질내에 상처가생기게되는것입니다 그러나 상처와 보면에 보통은는무관심하게지내나 만일자궁이나질내에 생기는것과 가튼상처가 외면에잇스면 누구나다 겁을내는지도모름니다

산욕중

병발생하야신열이잇는것은 대부분이 해산으로인한 상처로부터 나는것이며 또보통에는발병되지안흔 병원균(病原菌)도 신체의거항력이 약하게된산욕시에 발병되는일이잇습니다 산욕열의발생커 즉산욕열이 발생되기쉬운곳은 외음부(外陰部)또는 자궁경관이니 이는해산으로인하야 상처를밧기 쉬운가닭입니다 또자궁안에 태반이붓허잇다가 후산이되며 태반이나오면 그태반이 붓허잇든곳은곳병원균에게 영양을 주는것과가틈으로 산욕열이 생깁니다산욕열의 병원균은 대부분은상처로부터 전염되는 병원균이니즉 련쇄상구균(連鎖狀球菌) 포도상구균 폐염균(肺炎菌)등입니다 이 병원균이 직접상처로 침입하야 산욕이 생기는일도 잇고또여러가지세균즉대장균(大腸菌)된 희리균등이상처에붓허서이다가곳 산욕열이됩니다 전염되는물건은 즉전염식히는 중개물은의사혹산파의손은물론이오긔계에서도중개되는고로의사나산파는물론소독을엄중히해야됩니다 그러나공긔로 전염되는것은극히드문일이니 대부분은 불결한물건에다엇다가 전염되는 추천염으로 됩니다 그럼으로산욕열을 녑시하라면 소독만엄중히하면근절되는병입니다 전염되기 쉬운시긔는 대개해산중빕으로 만일해산이 대단히오래되며

태아가

오랫동안모체를압박하야 커항력을 약하게하거나 류산후에치료박범을 불완전히 하거나 잘소독지안은 긔계로 해산수술을하거나 또산욕열 환자를치료하다가의사의 부주의로 발생하는일도잇습니다 또산욕는도 각사람에따라 감염청이다틈니다즉상양이 좃치못하야 전신의커항력이 약한 분인이나 만성빈혈이나 혹해산주출혈이 심하야 급성빈혈증이 잇는부인은 산욕열이되기 쉽습니다 또상처로인하야 전염되는 산욕열은 대개아래와가틈니다

一、상처에만 한하야 전염되는 것과

二、상처에 세균이 붓터서자궁 안에까지 전염되는것

三、상처로부터다시림파관으로 전파하는것

상처로

혈관을통하야 전염되는것입니다

一、상처에만한하야발생하는것은 각금보는것이나 해산시에밋(會陰)혹질벽이상하야거기에세균이 붓터서 발열되는것입니다 대개는 산후이삼일후에 삼십팔도의신열이잇고 오한이잇습니다 또닥쳐잇는 고름과가튼물이 외음부에서 흘러나옵니다 그리하다가 대개는나며 버림으로 이로인하야 생명을일커나는일은업습니다

일본차에서 불로약발견

로서아 화학연구소에서소비엣트 로시아화학연구소에서는 금번 일본차(日本茶)에서 생활기능 촉진성분(生活機能促進成分)을발견하엿다는데 그내용은 아직자세히발표되지안엇스나불로회춘(不老回春)케로써현저한효력을 가지고 잇는것이 증명되여 권신의긔능을새롭게하는데는오히려홀몬제이상의효력이잇스며더욱갑이싸서홀몬제의약이십사분의 일로팔수잇는 것임으로 곳국영 중앙제약공장(國營製藥工場)에서제조에착수할터이라한다

세균은

로부터나오는 독소로인하야산욕열이 발생하는일도 잇습니다 또이와가튼 병균은 어느곳에든지잇는것이니 공긔중에는 물론 괴구나 사람의몸에는 늘붓허잇스며또 특히산후분필물중에 잇

조흔목탄은 이런것입니다……

차차숫(炭)을난히쓸에가되엿습니다 숫은물논 나무를태여서만드는것입니다만 그맨드는법과 나무에딸아서 여러가지 종류가 잇습니다 즉견탄(堅炭) 연탄(軟炭)등으로 화력의차가잇슴뿐아니라 쓰는시간에도 매우차가잇습니다 따라서 가튼갑을주고쳔택의여하에따라 매우 차가잇습니다 그선택법으로는 대체아래와갓습니다

첫재로 조흔숫은 은회색으로부러진자죽은 맛치 조개껍질과가트며 광택이납니다 또켜음나무향상이그대로남어잇서껍질이목붓터잇고 잔솔이적으며 숫을서로마조치면 맑은소리가 납니다 또손에쥐면무게가잇고 단단하며 만커보아 습긔가업슴뿐아

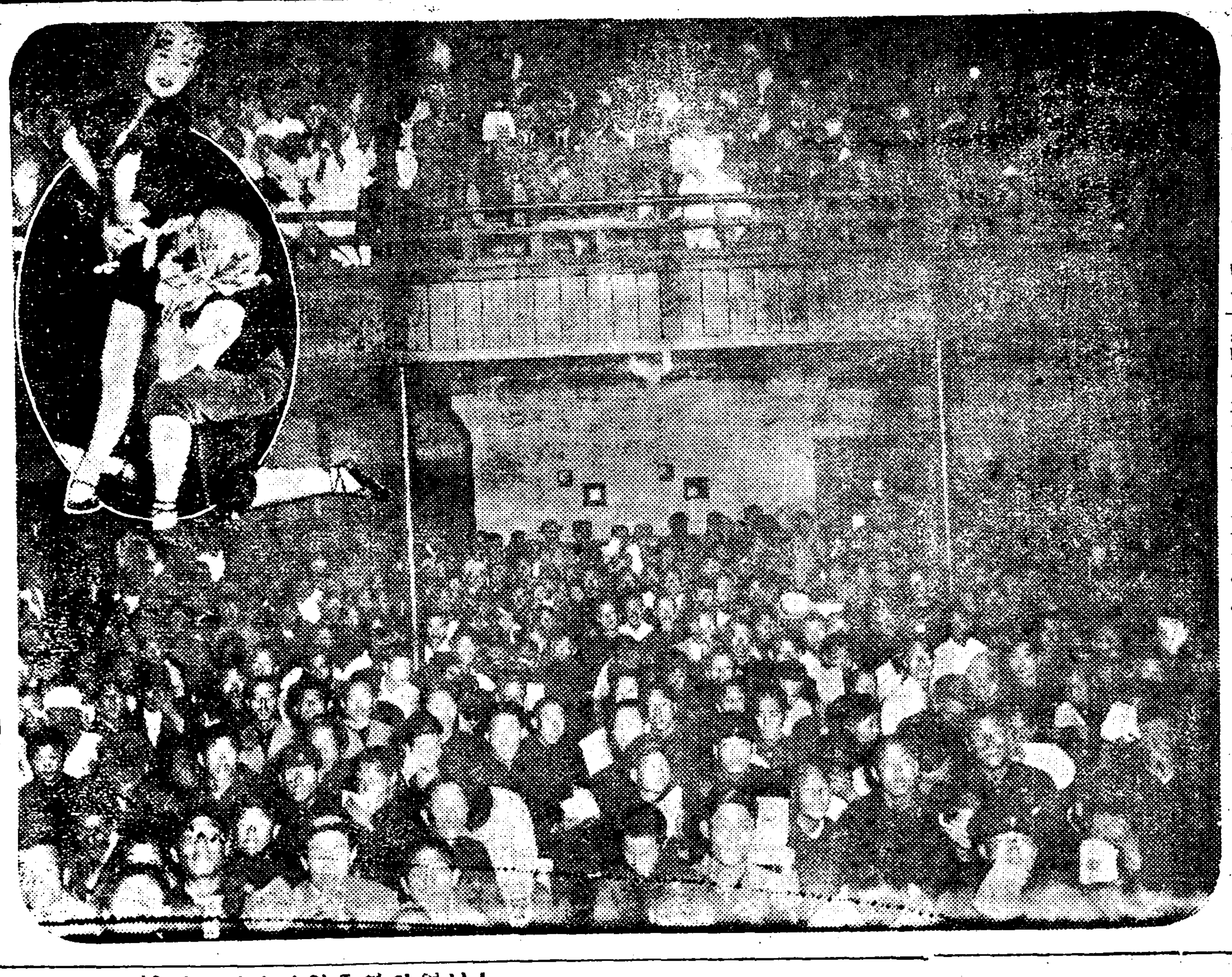

舞踊公演一日延期

二十三日午後四時에 本報讀者半額으로

최승희양의 데뷰한 신작무용공연회의 데일일인 이십일일은 예긔이상의 대성황으로 정각권 삼십분권에 이미대만원이되여 데이일인이십이일도역시대혼잡을 이루우겟는고로하로를더연기하야이십삼일낫네시부터 일반독자께씨는특히가정부인과 학생커군을위하야 또한만원사례겸주간흥행(晝間興行)을하게되엿는바 독자께씨는본지커사면(四面)의 우대권을가지고가시면입장료는권부반액이라합니다(사진은커일일의관중과무용중한가지)

우체통

順天 金鍾大

생생이차탄듬이 무서울든지
쌜경이강철샹포 푹눌러쓰고
김가의한모퉁에 외로히섯는
괴로움을모르는 포스트병정

쌜거숭이포스트 용감한병정
바람결눈비즘에 씨들리여서
완몸이쌜-가케 굿어젓서도
오동닙금훈장은 번쩍이여요

압컨한포스트는 고마웁지요
슬픈이원통안이 멉추게하야
하소연고히고히 들는다에는
그소식곳곳마다 권해줍니다

동전두푼

柳村

아커씨의 심부름에 동권이
두푼
꼴넉한갑 사다주고 동권이
두푼
왜떡살가 떡지살가 떡좋을
살가
쓰다쓰다 버린연필 어더가
지고
야학가는 우리언니 연필사
주지

라듸오(廿三日)

午前十時三十分氣象槪況、各地天氣▲十時四五分料理、日用品價格▲正午時報、뉴-쓰

午後〇時二〇分라듸오學校▲二時一五分家庭講座▲三時四五分뉴-쓰、官廳公示事項▲五時四〇分라듸오體操、職業紹介事項、今晩順序發表▲六時〇分講話(熊本)▲六時三〇分語學講座(金井鍋)▲七時〇分뉴-쓰、官廳公示事項明日順序發表▲七時二五分講演(東京)▲八時〇分座談會世相五題▲九時〇分謠曲(大阪)蟬丸▲九時三〇分氣象槪況、各地天氣實況、時報▲九時四五分映畫이야기映畫成京館

連作少年小說

少年旗手(十一)

崔靑谷 作
安夕影 畫

처음으로 철공상의견습직공으로 일을하게된 철마는 가삼이울렁걸리엿습니다 요란하게 소리커 울국이는긔계소리와 철봉의불 노랏이며 잇는로동자들의 괴침하는소리와 동료치며 목이말러애태우는그것을본것은 자긔가아즉도본일이업섯슴뿐아니라 어린아이들이 의음이을한화로에안커서 괴로운얼굴빗으로 쌤을흘리며 붐풋을가위로잘르고 잇는것이 예수교권도부인이말하며돌아단이는 지옥인가 가터생각이된것입니다

그러나철마는그일이라도아니할수업서서일하기를마음에약속하고감독이말하는대로 일을배게되엿습니다

어린철마는 자긔가 처음으로 들어왓다고해서 아조쉬운일을 막겨줄줄알엇습니다 그

텃다만 그만한사정을돌보와줄공장이 어머잇겟습니까 될수만잇스면 부러먹을려고악착하게도 살을대울반하게 또거운 화로엽에안커서 불쯧을가위로잘으는 일을하게되엿습니다

『아이고 무서워!』하면서 철마는 울고십헛습니다

그째엽헤안커잇는 어느아이한아가 다정하게

『얘야! 너가터 어린몸으로 이러케 무서운 일을할겟니?』하며서 억골ㅅ을 이상히하며 철마의 가늘고연한 손을잡엇슴니다

『글세말이다 이러케무서운일을하라고할줄은몰랏다!』하면서 눈에눈물을먹음엇습니다

『철나야 울지마러라 울어도 소용이업다 울면 감독이와서 일을안하고운다고 야단한다! 그연만도아니다 커긔서잇는 노인을보아라 쇠똥처럼붐에녹이고게신분을……웃커고리와지버스시고도 땀을흘리시지만물한목음도 못마시고서 일하시는대만골몰하시지아니?』간혹 허리가압허서 조곰만쉬게되면 감독이와서 악을쓴다 너도 보왓겟지만도 아즉도어린녀석이 노인을막우 야단하는것을 몰래참으로 그감독이미워서죽겟단다!』

『그러케심하게하니?』하면서 철나는 몸옥이나 무섭게생각이들어 다시웃기를시작햇습니다

『얘야 그러케 감독이노인을 욕하며야단칠때에 그노인은무어라고말삼을하시닛』

『무엇? 고게만올숙이시고 잘못햇다고만하시지 달오말삼은 못하신다』 하면서 철마는더러일을하자고햇습니다

『아니다 그럼 젊으로동자들은엇지하고잇니?』

『돌은체한단다?』

이해철마는 어린마음에도분한생각이낫습니다 자긔의아버지가 소작(小作)하실때 지주(地主)에게욕을 보시든생각을 하면서 자리에서일어낫습니다

『애야나는 못참겟다 우리시골서도 농사짓는분들이녀름에 뙤는듯한햇별을바더가며 일을하실때도 쉬지를못하시는데이곳에와서보되도 일하는사람은 엇재서 허리안흠때 쉬이지를 못하며 목이말을때 물을마시는것은 당연한일인데 지주와공장감독들이 악착하게 괴롭게 하는것은무슨까닭이냐?』

『내가 그런걸알수잇니?』

『앗! 애야 커로인을 보와라목이말러 커러케도애를쓰시면서 물을 안잡수시는것은 참으로 딱하지안흐냐?』하면서 로인이일하시는곳을 가르쳣습니다

『철마야 아서라 감독이보면 야단한다 그러케 가엽슨눔은 어느날이든지잇스니?』

『나는 감독이쌤을 따려도좃타커러케 가엽슨 로인을바랏보고만잇슬수업다』하면서 박게로 뛰여나가 물병을 가지고와서 로인에게 물삼숫기를 권햇습니다

『아! 고맙다 그러나나에게는 물마실시간이업다』고하실때 『이녀석!』하는 소리가공장안을울리엿습니다

『철걱!』

철마가 목이말러 애결하시는 로인을위하야 물을들리는것이 무엇이고약햇든지 감독은철마의쌤을 따렷습니다

그러나 철마는 자긔가감독에게쌤마진것을 오히려질기며 몰병을들은채로 감독을처여다보앗습니다 또한 원공장의로동자들도 처음들어온철마가로인에게 물을들리다가 감독에게쌤을마젓나고 수군걸리엿습니다

『아! 철마의한짓은 귀여우나 쌤마진것은 참으로억울하다!』고하면서 모도가 철마를칭찬시비러보며 하든일들도 손지엇습니다

中央公論 十一月號

十九日發賣 定價八十錢

東京・丸ビル・五階 振替 東京三四番 中央公論社

005523

世界經濟恐慌渦中の日本……片山潛

・大學の自由とは何か 河合榮治郎

・世界經濟に於ける金と銀との意義 友岡久雄

・獄窓の非合法黨員 陸奧啓太

・統計の階級性 野村二郎

・北方政府流産の眞相 鈴木茂三郎

・實業參謀本部 石山賢吉

・現代ジャーナリズム論 長谷川如是閑

・洋モス・ストライキ報告 加藤勘十

・一看守の手記 山川仅

・報知新聞論 馬場恒吾

・國家豫算のマルクス主義的検討 四方田敏郎

・反帝國主義戰線の展開 米川恒夫

・モーラスと現代 柳澤健

・文藝時評……正宗白鳥

・モスクワ近景……柏木弧矢郎

・法醫學漫談……淺田一

・日支外交秘話……駒井德三

・俸給生活者大衆論 河野密

・裸體畫 隨筆 伊集院齊

・失業歸農風景 群司次郎正

・內親王と名乘つた女の話 大森洪太

小說 妻の死と百合公 岡田三郎

小說 炎の脈搏 細田源吉

小說 夏季實習 水上瀧太郎

小說 一つの性格 片岡鐵兵

・世界怪奇實話 生きてゐる戰死者 牧逸馬

・サヴェート同盟の十五ヶ年計画 高山洋吉

(附錄) 最新社會科學の頁 好評を得て茲に發表す第三回!

「生活に喘ぐ」體驗記 原稿募集(詳細本誌參照)

米價暴落으로 各地에 物情騷然

住民大會召集코對策講究

「一般物價도 나려라!」

【淸州】 청주에서는 아직까지 신미가 낫서도 미가에 하락함이 적엇스나 근일에 이르러 대폭락을 보게되엿는데 지난 팔일 청주장(市)에서 신미(新米) 일두에 이원륙십전하든것이 지난십삼일장에는 일원사십전 으로폭락하야 닷새동안에 일원이 십전에 폭락을 보엿는데 농가에서는 비난하며 상인들은 금전회수불능으로 걱정이라 한다

【汗浦】 전조선을 통하야 풍년이 들엇다고 깃붐의 노래를 부르든 금년에 황해도평산(黃海道平山地方)지방에도 베풍년이 들엇다고 일반농가에서는 깃붐을 이기지못하든바 곡가가 시떠러짐과 금해금의 영향으로 음력으로 추석 떠는 백미 한말에 이원 칠십전되든것이 지난십륙일에는 일원륙십전으로 대폭락이 되엿슴으로 일반농민들은 크게 놀랍 울마지안는 동시에 더욱이 오는 이십일일 시장에는 더떠러지리라하야 일반농민들은 불안과 공포에싸혀 엇지할바를 모르는 이때에 채귀들은 기회를낫난듯이 ■■는고로 일반농민들은 궁도의 불안한가운대 싸혀잇는데 갓득이나 곡가참락으로 종자갑도 건질수업는이때에 염치도 의리도 모르는 돈만아는 채귀들이 사정업시 뎀벼들므로 가엽슨 농민들은 닥쳐오는 공황을 아니떠나지 못할것이 망연하다 하야 일부에서는 류랑의 길을 떠나게 되는것도 잇다한다

【公州】 해마다 흉년을당하든 남어지에 금년은 년례에업는 대풍이라고 떠들고잇스나 충남공주(公州)지방에는 밤콩수확기에 림하야 가실한 중수도못된다는데 이와 닭은 밤수긔를 권후하야 장마와 병충해와 우박등으로 만흔재해를 입어 표면에는 곡풍한것가티 보이나 실제에는 엇쳐우니 업시 털든곳이잇서 일부에는 오히려 흉작을 이루는 중인데 설상가상으로 신곡의갑이 거의 절반이나 저락되야 지난칠일 공주시장에는 상등미 한말에 륙십오전 최고칠십전이라는 수자를보이고잇서 쌀을지고 와본 농민들은 도로지고가는이가 만핫는데 이현상으로보아 압흐로 더저락되지 안흘가우려중인데 유일한 부업이든 양잠까지 금융공황으로 만흔손실을 본농민들은 또다시 이가혹한 미증유의 대폭락을 보게된 일방에 채귀와 부수한 채귀의 발호할시기 도를 수확한은 처음보는일이라 하야 이를의 불안과공포는 가일각심각되는중이라한다

【南原】 전북남원군 대산면운교리 삼백륙십번지 규 백륙십평되는 토지에잇는 입도들(立稻)은만숙종(晩熟種)으로서 아직반숙에 지나지못한 것을 지난십일에 다수한 사람이 일시수확에 종사한중 또한편으로서는 작업케지의 말청이잇서 불상사라도 잇슬것가티되엿는데 이제그자세한내용을 드른건데 그토지는 원래해면운봉리황일주(黃日周)씨의토지로서 지난해 겨울에 동인이 모자본편에게 일백삼십원의 돈에 저당을재한후 동인은 북해도에 도항로동하고 해토지가 권기채무로 구월이십오일에 경매가되게되여 최저가액 구십륙원에 모대서소에 출입한 박모(朴某)가 입찰한후 아직 대금도 지불치권에 넉넘이라는 소작인 황윤주(黃允周)씨는 해토지의소유권이 이권되기전에 수확하는 것이 도로혀 리해의 관계가잇다 하야 그와가티 미숙도를수확함 이며 그들안새지주될사람은 금년의도조를 밧기위하여 작업중지식힘이라는데 이와가티 미숙도를 수확함은 처음보는일이라

利原에서는 米調講究會

【利原】 함남리원금융조합리사황가대(理事黃佳■)씨는 금번 함흥부함남도(咸南道)내에잇는 각금융조합리사를 소집하여 미가조절장구회를 열고 의견을교환한후 일반농촌정황에의하야 미가 그중죄하로커락등으로 그대책을 요하는데 도저히 자금융통이필요하다하야 현미나도미(玄米及糯米)들 키당앙강을 한다하며 시세(時勢)가 조흠에 판매케하겟다하야 리원금융조합리사는 무치한으로 피채(組債)하게하엿다한다

清安

【清安】 청안에서는최근이삼년을두고 한재(旱災)수재(水災)로인하야 농사를실패하고 천행으로 금년은풍년이드러서 종페여나갈가 하든차의외에 곡가가 폭락하야 지난증평(曾坪)시장에서는 백미소두한말에 오십오전외지하엿슴으로 도저히마도 풍년은들엇스나 살수가업다 소리뿐이며니 청안면읍내리(淸安面邑內里)시민들은 그대책을생각다못하야 결국지난십팔일오후팔시경에 시장지서장호식씨사회로 시민대회를 개최하고 농가의곤란들의 임금감하와 아래와가튼결의가잇섯다한다

◇決議事項

一、勞賃減下의件 一、色衣實行의件 一、■■廢止 一、■■陳情의件 一、■■架設

【榮州】 눈물과는 떠으나 인연이길은 조선농민(朝鮮農民)은 도엇시 눈물로지내게된다 흉년에 뎌못사지 안코풍년이되여도 잘사지못하는 풍년이된것이 오히려 크케원망시럽다 경북영주(慶北榮州)지방에도 한발과 한데 이십삼년만의 대풍이 되엿스니 단삼사전으로 메약이 되엇스니 너동에가득한 벼집바리뒤에서 나모르게 한숨과 눈물로서 그래도 가을의씨채를 낫다는 비료갑 세금을 걸머진 채무를 갑흘도리가 업시 눈물이 차자날수잇다고한다

【義城】 의성군안계(安溪)지방은 원흉은 살동 도로라하여도 악도로로써 유명한만치 교통이 불편하여 외지를것은 빗사게사고 생산품은 헐케팔게되는것이 보통인데다가 수삼년한재로 빗만지게된 농민들은 금년은 풍년이라고록 은채무의 총결산을 하게되엇는데 지난십팔일의 현재에잇서는 버이백근 한섬에 불과오원륙십전가량박게 되지안코 그나마상인축에서는 계속하야 폭락될것을 예상하고 손을내 파교는 흉년의 거의전으로 ■지안코 모든지출에 ■■는 농민들은 어야말로 속수무책의 경우에 처하엿다는데 만약이현상이장차 계속된다면 압재농민은 중산무산층의 운명을버서나지못하리라고한다

陰城一帶에도 物情이 騷然

【陰城】 충북음성군에도 금년에는 수해가잇섯슴에도불구하고 근년에 듬은보는 대풍작이라고 노래누뎌 파연상사년동안 이나 흉년이계속하다가 금년은 요행이 풍작이나 그러나 긴년의파농으로인하야 부채를 금년풍작으로구실로 보충할심산(心算) 하오는채귀(債鬼)들이발호(跋扈)하고 각종세금은 성화가튼 독촉을 밧는농촌에서는 미가나 등귀(騰貴)되엿스면 그다지는 안치만 미가의 조절(調節)은 동이여좋작만못하게된현상으로 일반농촌에는고통과 공황의 차여잇다는데 경찰만한 음성군 일대 각시장에 미가상을소개하면 아래와갓다

一、陰城邑市場白米一石에 十四圓
一、金旺面無極市場白米一石에 十二圓
一、孟洞面雙鳳市場白米一石에 十一圓

竹山農友學院 休校를 難免

학교간사등의무성의로 對策講究까지全然不能

一般은責任者를非難

【안성】 경기도안성군이죽면장원리(京畿道安城郡二竹面長院里)에잇는 죽산농우학원(竹山農牛學院)은 창립이래사개년동안에 허다한난관을 다격거가며 수백아동을교양하야오다가 금번재정곤난으로 경영난에 싸혀서 당장에 폐교할지경이라 함은 긔보한바어니와 동 학원에서는 이에대한 선후책을 강구코자 지난십팔일오전십일시에 동학원리사회(理事會)와동학원후원회간부회(後援會幹部會)를소집하얏스나 한사람도 출석하지아니하야 회도열지못하얏슴으로 천진란만한어린생도들을 또다시암흑의 거리로몰아내여 문맹이란 생지옥에서 짓밟피게하도록 되여잇는바 일반인사들은 동 학원의 운명을 동정히 녁이는동시에 리사와간부들의 무책임한것을 비난한다는데 그들중에는 소위의연금(義捐金)이라고 멧원식부담한것을 아즉도내지 안은자가만타고한다

安水普校期成

【豊山】 함남풍산군안수면은 삼십사방리의 면적과 일만이천의인구로된 지대에 충실한 교육긔관이업슴을 유감으로 생각한 일반면민은 본면일원으로 한공립보통학교긔성회를조직하야 긔성의목적을 달하기위하야 그창립총회를 지난 월오일 오후일시부터 안성학교(安成學校)대강당안에서 림시회장 김국배씨사회로열엇는데 회원총수 일천일백여명이며 정룡술씨의 발긔회사항보고와 회측통과가 잇섯고 제반운동방침을 토의한후 임원선거가잇섯스며 면민부담을 일분이라도 케감코저 긔성의 목적을 날케하려는 찬조금수입도잇슨후 동오후구시경에 폐회하얏다한다

◇決議事項

一、長坪市에位置指定의件
一、安成學校基本金編入의件
一、建築費負擔에關한件
一、贊助金에關한件
一、贊助員義務金除減에關한件

◇任員=會長金國培 副會長朴基禹 總務朱性七 書記姜錫洛 幹事水東里金啓洙 金秉錫 張在錫 長坪里金昌元 林昌鎬 李旼給 韓琨洙 平山里朴基禹 趙馥河 朱榮琮 水上里全內俊 林弘烈 崔相恒 姜承球 甘士里金正淳 朴在勳 趙秉勉 米田里李鍾極 趙夢遠 李德均 顧問朴根碩 申鳳金次郞

◇贊助員=四十圓朴根碩 三十圓朱性七 十五圓式高始甲 趙夢遠 十圓式金秉英 朱長爕 五圓式林致鎬 安太雅

長靑森支大會

【長城】 전남장성청년동맹삼서지부(全南長城靑年同盟森西支部)에서는 지난십삼일오후세시반에 동지부회관에서 변동갑(邊東甲)군의사회로 제삼년제일회 림시대회를열고 다음과가튼결의가잇슨후 동여섯시에 폐회하엿다는바 신임위원은 다음과갓다고한다

一、郡同盟代議員選擧 李鶴洙 羅城烈
一、敎養에關하야
一、消費組合에關하야

◇執行委員長羅 澈 委員羅學烈 邊東甲 羅城烈 李鶴洙 李相基 羅承烈

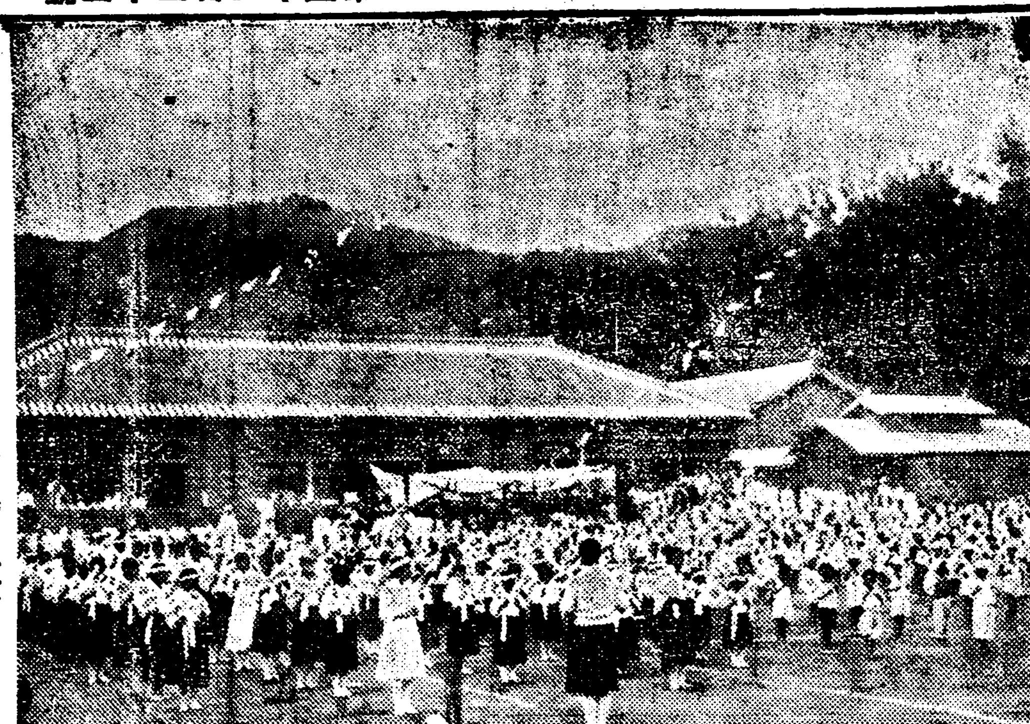

◇……楊口公普聯合運動大會

農村情勢調査

곡가폭락에따라 비행이발로되어 公州記友團에서決議

【公州】 공주시내신문긔자단체공주긔우단(公州記友團)에서는 지난십칠일 오후아홉시부터 공주청년회관(公州靑年會館)에서 긴급림시총회를 개최하고 현재문제중에잇는 공주모부호로부터 그의지세를 일반소작인에게밧되 지금까지 논(畓)한마직이에 정조(正租)두말식 밧든것을 금년에는 곡가가 폭락하얏다고 다시현금으로 밧겟다는바 소작인 수천명은 어명대로 지세를 폭가로 환산한다면 정조륙말이나 파라야 된다하야 발끈동지주에대한 원성이자자한중인데 이사실에대하야 각방면으로부터 이사실의진상을 조사발표하기로 하얏스며 오는이십오일부터는 단원이대들 난호아 일반농촌정세를 조사키위하야 채일착으로 주외면(州外面)파우성수리조합(牛城水利組合)경내인 우성면(牛城面)을 답사키로한후 동야론의된 건처의안(議案)은 아래와갓다고한다

一、現下穀價暴落에對한農村情勢調査의件
一、某地主對小作人間地稅問題의件
一、電燈料減下運動促成의件
一、其他

原州公普運動會

【原州】 강원도원주군원주공립보통학교(江原道原州郡原州公普)에서는 지난십칠일오전십시부터 동교운동장내에서 추계대운동회를 개최한바 당일은 일긔가 매우청명한데 남녀학생천여명과 밋학부형기타 일반관람자들이 정각전부터 운집하야 운동회경기는 례년보다 석향을 이룬바 전교생의합동 체조가곳난후에 순서에따라 각종경기오십여종을 진행하엿스며 곳레-경기는 전국공보학선수가 호로 원주각단체에서 선출한 리우선권을 획득하엿고 다음동교직원밋동뇌 ■■기경기를맛친후 동일오후네시삼십분 운동회는 성황리에폐회하엿다

議政府染病發生

일반에전염을념려하야 住民들에게豫防注射

【楊州】 양주군의정부(楊州郡議政府) 시내에는십여일전부터 의사염병(疑似染病)이발생함을따라 양주경찰서 위생게에서는 만일을념려하고 그환자의한사람인 경성모학교에서 통학하는 신일륜(申日倫)(二六)의 혈청(血淸)을 검사한결과 장질부사(腸窒扶斯)로판명이되엇슴으로 경찰당국에서는 당지 시민들을 우려중에싸힌동시에 현장을소독하얏스며 오는이십오일부터 시민이천여명에게 예방주사를 너케되엇는데 일반은 유두업시주사를 마저 무서운 전염병을예방할것이며 위생상 각별히주의할것이라고한다

榮州釀造會社 販賣業者授賞

【榮州】 지난십월십구일영주양조주식회사(榮州釀造株式會社)에서는 사장김종오(金■■)씨사회로 판매업자의 판매성적고사로써 상품수여식(賞品授與式)을거행햇는데 일등으로 오동外지 상품수게되고 김군수(金郡守)의축사로 폐회햇는데 금번하반긔(下半期)의성적으로보아 매우우량하다한다

公安妨害라고 靑年會合解散

非難밧는義州署

【義州】 의주군수진면수구동(義州郡水鎭面水口洞)에서는 특수한우리의 장래를개척할에는 ■■하야 ...

씨는사회하에 진주시민대회를 개최하고서 쌀갑은 폭락하엿는데 일반세금과 음식료는 나리지아니함으로 이것을강구하고 결의한후에 교섭위원으로 강상호(姜相鎬)박진환(朴■煥)외수씨를선거하고 오후세시에 폐회하엿다한다

兩道橫行튼 『쓰리』團被捉

음성시장을배회타잡혀 取調中餘罪多數

【陰城】 충북음성경찰서에서는 지난십월십팔일 장날을경게하기위하야 음성서상 박형사는 시장을감시 순행중 행동이수상한일행의뒤를 엄중감시 하여오든바 마츰내무슨단서를 어덧는지 아연긴장하야 필방으로 활동하여 그일행을일망타진하엿다는바 당열피해는 약이원이라고한다 방금동서사법계에서 엄중취조중이라는데 각지서횡행한 여죄가속속탄로되리라고관측된다고한다

忠北報恩郡內北面■院里 金鍾安(三四)
全鳳桂(三五)
慶北安東郡安東面西部洞 宋相道(三六)
忠南大田郡外南面防藥里 前科五犯 金德化(三三)
忠北槐山郡長延面松德里

原州公普校 成績品展覽會

去十七、十八兩日間

【原州】 강원도원주공립보통학교(江原道原州公普)에서는 금번에 열리는 동교추계대운동회와아울러서 지난십칠 십팔량일간을리용하야 매일오전 구시부터 동교생도의 평소학습에 대한 성적전람회를개최한바 해교남녀생도의도화 습자 철사수공 수예품과 밋실습으로된농산물까지 총출품점수 삼천칠백여점을 비롯하야 멀리 함경 평안 충청 황해 경상 경긔도각처보통학교로부터 출품한 일반수예 성적품을 종합하야 진과학교 열두교실내에 전개한바 일반관람자의 이목을 놀라게하는동시에 진교생도의 학습성적을 찬양하엿다한다

市民大會開催

【晉州】 십월칠일오전열시에 진주촉석루에서 리범욱(李範郁)

義州에서도 夜學禁止

일반은불평 學校서는手續

【永山】 의주군고부삭면영산동교면청년회(義州郡古府朔面永山■■靑年會)에서 동회 야학을 개시한다는것은 이미보도한바어니와 본당국 영산주재소(永山駐在所)에서 반드시 도청(道廳)의 허가가업스면 못한다고하여 지금허가를수속하는중에잇다한다

女性問題講演 울산에서

【蔚山】 경남울산 근우지회(蔚山槿友支會)에서는 정종명(鄭鍾鳴)씨가온것을 긔회로하야 지난십구일 오후팔시부터 울산청년동맹 회관에서 위원장김지순(金志順)씨의사회로 여성문제강연회를 개최하엿다는바 청중도 만원이엇스며 연사도 열변을토하야 근우지회의 첫사업으로 성황을 이루엇다고한다

一、朝鮮女性의當面問題 鄭鍾鳴

郵便物紛失、遲延으로 住民의非難籍籍

배달부수효적은것이그원인

『速히配達夫를느려라』

【求禮】 전남구례우편소(全南求禮郵便所)의무책임한배달로인하야 일반 사회의비난이만타함은 일이 본보에두보한바이어니와 배달인은 부족되고배달구역은 넓어 새벽부터나서 험난한산로와 야로를다름질을치서단이며 배달을 하여도 밤이깁허야 다하고 돌아오는 하니 배달인도 기계가아니요 사람인이상 불루오건도잇겟고 느짐도잇지 안켓스나 어느배달인이엇간 사회에엄지못할 통신긔관의 중대한책임을 망각하고 자긔발로 가고도남은것을 멀리뒤려가서안코 인편에로는것도 중간에서 신문이나기타종신물이 업서지는데가 비일비재하다는 원인을 일반의비난이 날로놉하가는 현상으로 이는한편 배달인의 매수부족인 원인임도 철래필요한 배달인이 우편당국으로써 원러한불편과 비난이 업게하기를 바하로속히 이원을증원하기를바란다고한다

白紙答案事件 公判延期

삼십일로

【公州】 예심에서면소되엿다가 다시공주지방법원(公州地方法院)공판에붓게된 덕산대흥공립보통학교(德山大興公普校)의 맹휴소동과 백지답안(白紙答案)사건의 선동혐의자 강찬희(姜■■)김만복(金萬福)두사람에대한공판은 금월이십삼일에 개정할 예정이엇스나 다시 재판소의 사정으로 오는 삼십일로연기되엿다한다

■在坤氏特志

【通川】 통천군통천면상방동(通川郡通川面上芳洞里) 유재곤(劉在坤)씨는 금년수풍세로인하야

電線切斷한 大邱怪盜逮捕

부외달서면에잠복한것을

【大邱】 작보=대구부동문정(大邱府東門町)일번지정미소(精米所)와 평정옥강(平井玉江)의집외수호에 전선을절취한 괴도(怪盜)사건은 그후 대구서형사대가 각방면으로 수배(手配)하여 부내는물론 군내각면주재소(達城郡內各面駐在所)에까지 경계망을늘이고 수사하든중 달성군달서면 청수가도(達西面淸州街道)의큰길가음식점(飮食店)에서 수일전부터 놀고잇는 수상한자로인정하고 취조한바 결국 두사람을체포하엿는데 체포된자는 경남의령군 부림면신반동(宜寧郡富林面新反洞)출생으로 주소부정 인허갑이(許甲伊)(三二)와 달성군 달서면귀산동(達城郡達西面龜山洞)정윤석(丁潤錫)(二一)으로서 취조에따라 자백한바에의하면 최근동문정을 비롯하야 부내 각처에일본인의 집에침입한 범인은 며개이세사람의 절도단이란것이판명되엿고 여러방면의 피해액도 상당히만흔모양이라고한다

議政府 電氣架設

공사착수간망

【議政府】 두번호를두고 문제를 거듭하며 갈망중에 잇든의정부(議政府)전등가설(電燈架設)문제는 드되여 본월십삼일부로 전력공급(電力供給)구역으로 해면창동(蘆海面倉洞)과 시둔면의정부(柴屯面議政府)가 개명하이인가되엿슴으로 수천명의 시민들은 미칠듯 기쁨을 마지안는동시에 겨울이 절박한이 때에라 하로밧비 가설공사에 착수하기를 고대함을따라 해문제기성회원들은 이 예를 당하야 총무사미관으로 주자를 맑하고 일반 시민을위하야 편의를 주게하는 것은물론 공사측진의 원만한 주선이잇기를바란다고한다

盈德蠶業獎勵

萬石生産計劃

【盈德】 경북영덕군(慶北盈德郡)은 일부터 생활은 농업이오 주민의 부업에 업는지방으로 보군에는 농회에서는 년래로 양잠을장려하야 ... 으로 다소가 부보의경향이 ■제가 되여 군당국에서는 이를 유감으로 생각하는동시에 잠업장려 중산계획을 수입코저 숙계중에 잇든바 지난십륙일하오 두시부터 군 제중회에 긔회를 리용하야 오재순(吳在淳)군수이하일반 직원과 각면면장 급기타사회유지자 삼십여명이 도에를 맛친후 당지호호대에 초대하야 아유회를 개최한후 농회장으로부터 로동의 ■■ 여러가지 의견이 잇슨후 농회장으로부터 산성함과 잠업에 계획을 소화 십사년까지 일만석 생산예정표를 좌와여히 발표한후 기어히실시하기로 노력한다고한다

蠶業獎勵計劃表

面名	養蠶戶數	桑田反別	春蠶	秋蠶	計 (産繭額)
盈德	七九	八八二	七九六	四〇四	一二〇〇
南亭	八〇五	七六四	七〇〇	三〇〇	一〇〇〇
逢山	六〇二	八〇五	八〇〇	四〇一	一二〇一
知品	[illegible]	[illegible]	[illegible]	[illegible]	[illegible]
烏保	[illegible]	[illegible]	[illegible]	[illegible]	[illegible]
丑山	[illegible]	[illegible]	[illegible]	[illegible]	[illegible]
寧海	[illegible]	[illegible]	[illegible]	[illegible]	[illegible]
柄谷	[illegible]	[illegible]	[illegible]	[illegible]	[illegible]
蒼水	[illegible]	[illegible]	[illegible]	[illegible]	[illegible]
合計	[illegible]	[illegible]	[illegible]	[illegible]	一〇〇〇〇

◇備考

一、養蠶戶數는農家戶數의七割
二、桑田反別은田反別의一割四分

七郡聯合個人庭球

二十六日로延期

다수출전하라

【洪川】 홍천정구구락부주최 본보홍천지국후원하에 오는십구일에 거행한다고 하엿든칠군 련합개인정구대회는 여러가지사정으로 오는이십륙일로 연긔하엿다는바 각군선수는 차일을통실하고 다수출전하야주기를바란다한다

一、時日 十月二十六日
一、場所 洪川公普校코-트
一、會費 一組에二圓
一、賞品 優勝旗及副賞多數
一、主催 洪川庭球俱樂部
一、後援 朝鮮日報洪川支局

楊口公普校 聯合大運動會

인산인해의성황

【楊口】 강원도양구군읍내공립보통학교(江原道楊口郡邑內公立普通學校)에서는 추계대운동회(秋季大運動會)를 교정에서 거행하엿다는데 양구유치원련합주최(楊口靑會楊口幼稚園聯合)로 지난십칠일 오전아홉시부터 시작하야 각처로부터 모혀드는 인산인해를 일운중에 예정대로 륙십여종의경기를 진행하엿스며 시박수갈채리에 거행하야 대성황을 이루엇스며 일반 흥미를 더하게한것은 가장대(假裝隊)와 마라손이라는데 가장대에대한투표(投票)결과와 (마라송)의우승자씨명은 여좌하다한다

假裝隊中國人 許顯洪 文五點 漢夫獅鍾斗 五三點 西洋人成〇〇 四六點 마라손一等 文昌貴 二等 沐■圭 三等 ■■

讀者慰安拾栗 長城支局主催

【長城】 본보장성지국(本報長城支局)주최인 본보독자로써 조직된 습률대회(拾栗大會)는 예정과가티 지난십오일에 손석주(孫奭周)씨의 률원에서 열게되엿섯는데 회원들은 오후다섯시부터 습률경기가잇슨후 등급을심사한결과 최고다음가튼 구배딸 십분의일등과 최하 오배삼분을 메삼등의 수상이엇슨후 장소를 변하야 손석주씨의 집에서약간 동안의 연회가잇서 유쾌히여덜시에 해산하엿다고한다(사진은 습률대회입정광경)

受賞者

一等 金宗鎬 二等 ■秀春
三等 白起 三等 丸吉

寄附者

一、라음(手巾)十四枚 谷林商店 一、自動車二臺 金丘■

可峴農民夜學

【진지동】 강서군수산면가현리(江西郡水山面可峴里)농우회에서는 지난구월부터 부근에잇는 농년자제들을 모하노코 매일 저녁야학을 식힌다는데 한자이과도 알어보겟다고 저녁마다모혀드는 문맹들은 날마다격증하야 현재는남녀를합하야 오륙십명에달하며 교수는 농우회간부김영옥구김동기 최춘근 김형수(金■■ 崔春根 金亨仕)씨등이 무보수로교수한다고한다

●忠北農林産品評=【淸州】 충청북도 농림산품평회는 괴보와가티 지난십일부터 청주보통학교녀자부와 군청구내에서 거행중이여 수상자에대한 표창식을 지난십삼일 오전십일시부터 미곡대회장적(米穀大會場跡)에서 거행하엿는데 부회장의개회사와 심사장(審査長)의심사보고가잇고 상장수여와 부상수여가 잇슨후 래빈다수의 축사가잇서 후수상자대표의 답사가잇슨후 폐회하엿다고한다

●忠北明倫聯合大會=【淸州】 충청북도 명륜회련합대회는 괴보와가티 지난십삼일 오후두시반부터 도청제일회의실에서 개회하엿다는데 도내류림 오십여명이 회합한중에 청주명륜회장 신창휴(申昌休)씨의개회사와 지사대리의연설이 잇고 자문사항과 협의사항을 토의한후 폐회하엿다한다

●統營親友總會=【統營】 경남통영공립보통학교 졸업생으로 조직된 통영동학우회(統營親友會)에서는 지난십팔일 하오한시부터 당지면하정 봉래좌(蓬萊座)에서 림시총회(臨時總會)를 개최하야 사회하에 다음의안을 토의결정하엿다는데 이천여원의 재정문제를 토의한후 경영되는 운동장문제로 말미암아

安東普校落成

【安東】 안동공립보통학교(安東公立普通學校)에서는 만원의 거액을 드려 교실을 ...

▲場所 安東公普運動場 二十八日
安東公普運動會 二十九日
自轉車競走 三十日 三十一日
臨上競技 一日 二日
學藝會 四日

地方人事消息

▲宮崎寅■氏(朝鮮每日金泉支局長) 新任人事次로 去十七日 本報金泉支局來訪
▲金甲五氏(■■郡內面長) 新任人事次로 지난十六日本報■■支局來訪
▲宮崎虎彦、■■郡庶務主任 理財課轉勤人事次 去十七日本報■■支局來訪
▲金■氏(南原■院長) 去二十日下井里新築南原醫院에서開業

傳友會解散 基金은寄附

【蔚山】 군산여권동우회(■■■■友會)는 이로부터 륙년전순조선인으로서 조직하야동면(洞民)또는 군산사회를 위하야다각적(多角的)으로도만흔활동을하여오든중 그후 약삼년간을 간부의이거(移居)시세의불리로 천체상태에빠저잇섯든바 동회의 지난십일에 간부집회(幹部會)를열고 동회의 지지두여 대하야 협의한결과 동회의 긔본금은 전부교육긔관(敎育機關)에 긔부(寄附)하고 동회는 해체하기로결의하엿다는바 일반 시민들은 동회해체를 유감으로여긴다한다

蔚山永信學校十二圓 大■學院 中央幼稚園 新興學院 以上

楊州郡下에 腸窒扶斯大蔓延

경찰은방역에노력중

現在患者二十餘名

【楊州】 양주군(楊州郡)의정부(議政府)시내에 장질부사(腸窒扶斯)가 발생하엿다함은 이미보도한바어니와 그후 조사한바에 따라 전군적으로 만연되엿슴이 판명되엿는데 환자의수효는 동군백석면방성리(白石面防城里)에 일명을 비롯하야 로해면창동(蘆海面倉洞)에 비명 진건면사릉리(眞乾面思陵里)에 여섯명과 시둔면(柴屯面)의두명을합하야 이십명에 달하얏다는바 당지경찰은 예방에로력중이라고한다

江界市場 穀價漸騰

【江界】 평북강계읍(平北江界邑)시장에서는 각종곡물이 잘팔다서 곡가가점점 오르게되여 초사람들은 뜰지안코돌아왓던 촌사람들이라 사는사람도 업서그리 매매가업섯던바 이십칠일 시장에서는 백미가 가을다서 일두에일원륙십전을 하게되여 일반농민들은 다투어가면서 뜰엇다는데 그리유는후창군(厚昌郡)지방으로가져가는쌀을사기때문에 일두에 사십전식이 올랏다는바 아모래도 올르기는 만바라는데 지난 이십칠일시장의시세를발하면다음과갓다더라

白米 一斗 一、六〇〇
小米 同 一、一〇〇
大豆 同 一、〇〇〇
小豆 同 一、一〇〇
玉蜀黍 同 四〇〇
唐 同 五〇〇
黍 同 一、二〇〇
馬鈴薯 同 三〇一
木米 同 二、〇〇〇

蔚山槿支設置

지난십륙일에

【蔚山】 경남울산에서 근우회지회를 설치한다함은 긔보한바어니와 지난십륙일 오후세시부터 울산청년동맹회관에서 김지순(金志順)씨의사회로 설치대회를개최하고 림시집행부의 선거가잇슨후 장에경성본부에서 출장한 정종명(鄭鍾鳴)씨의 축사와 오계송(吳桂松)씨의 김성래(金性來)씨의 ■■가잇슨후 정해제씨를선거하고 의사를진행하야아래와가튼 임원선거와 토의사항을 결의하고 폐회하엿다한다

◇任員=執行委員長金志順 委員庶務部金順然 金性來 調查硏究部吳桂松 朴小鳳 金志順 宣傳部金正惠 李末善 組織宣傳部孝仁粉 吳環壽 林成武 代議員金志順 吳桂松

◇討議事項=敎養의件 本部會館建築의件 一切封建的因習과迷信打破의件 修養品廢止의件 支會道聯合會組織의件 其他事項

新興橋架設

【新興】 함남신흥읍(新興邑)서신흥역(西新興驛)으로부터 신흥역(新興驛)으로통하는 성천강(城川江)에는 교량이미비한 관계로 일반려객에게 불편이 만타함은 루보한바어니와 동면 동고천면(東古川面)당국에서는 그사이 그교량을 충분히하고저 각방면으로 협찬을 마련하야 칠천원의 예산으로 가설케되어 수일전에 그공사에착수하엿다고한다

●高敞高普體育會=【高敞】 재단법인고창고등보통학교(財團法人高敞高普校)에서는 이를 긔회로 십월일일에 체육데를 동회를 개최하라든것이 우천으로 무뒤연긔중이든바 지난십칠일 오전아홉시부터 그학교운동장에서 제륙회 체육회를개최하고 삼십여종목 경기에 다운동의생이백여명과 남녀수천의관중속에 그날오후여섯시경에 대성황으로 폐회하엿다고한다

抗灌水問題 【第二報】

어포는해변으로 인하여 예상외의 우물은 모두 우물이다 ... 음료수(飮料水)는 물론이려니와 세탁까지도 적당치못함으로 ... 소화원년도에서 당지상설공장(■■■■)에 교섭하여 ... 용후버리는물로배수구(排水溝)를설치하고 이를리용하여 세탁키로되여 시민들의 부담으로 배수구를설치하고사오년동안을 사용하여 오든바 금년봄부터 동회사에서 용광로(熔鑛爐)를 새로히 짓게됨을 따라 배수는 용광로에인용케 되여 모처럼하여논 배수구도 논한 바울의 물도나오지아니함으로 가창일반수부들은 의복세탁키에 곤난이막심하여 어떠한부인들은 십여리나되는 부근촌에까지 가서 세탁을하는바이와가티 이만여명의 인구를 포용한 도회지에 세탁수의부족은 큰문제라하여 일반시민들은 방금그대책을 강구중이라한다

●鎭海飮食組臨總=【鎭海】 지난십칠일 오전열두시경에 음식점영업림시총회를 엽전동 더관에서 개최하엿스나 그자세한바에의하면 벌서부터 술갑감하운동을하엿스나 케조업자들은자긔이익만취하고 소매업자는 조금도 생각지안함으로 음식영업자조합에서는 다시 군당국과 케조업자조합에 교섭차로 서병익(徐丙翼)정태권(鄭泰■)김봉수(金鳳洙)삼씨를보냇스나 하등의효과가 업슴으로 우리는 본조합으로 관계가 잇는것만큼 탁주갑을 정하되 과거백미한말에 이원사십전할때에 탁주한말에 이원으로 정하엿든데 지금에와서는 백미한말에 일원이십전씩하는것도 불구하고 이원대로 밧는것을 그대로 할수업슴으로 주한말에 일원이십전식 정하되 조업자는 불응한다 하야 결국 그이상으로는 바더다 팔지안키로 비밀로 바더다파는자가 잇스면 매회에 위약금 오원식 본조합에 납부하고 조합서 제명하기로한 매업자와 조합간 서약서를작성하요다는데 금번에는 요구조건할때부응다 싸지구제게싸운다고

一、放生二名明月館一、金七圓外來 孫奭周

◇討議事項

一、改正規約通過의件
一、幹事補選의件
一、運動場에關한件
一、財政整理의件
一、秋期園遊會開催의件
一、其他事項

低利金으로 細農을救하라

국가폭락에비가곤궁수업스니 양가운나락만내놓수업다고

郡面當局에懇望

【咸平】 전남함평군(全南咸平郡)의 세농(細農)들은 갑자년으로부터 작년까지에 천해(天害)도입지못하야생명수(生命水)이든 농작물을 일허버리고 주린창자를 부여잡아가면서 이해나! 커해나! 하다가 금년가튼 풍년을 오십년래에처음보게되자 한업는한심을 쉬며 국가만고등하면 다른 채무(債務)를갑고 한벼라도 옷는얼골도마음편히 살아보겟다고 깁붐을금치못하든이때 국가폭락이라는 소문을들은 세농들은내쉬엿든 한숨을 도로들여마시며 깃붐이 근심으로변하야 농촌인심은 극도로불안에 빠지게되엿스나 오죽전남모협회(全南某協會)의 커리자금(低利資金)을리용하야 빈농계급인 우리를구할공은행정당국(行政當局)에잇다 고 군면당국자에게 호소를준비하는상태에잇다한다

朝窒會社 索道嶺北兩鐵 일반에공개

【咸興】 조선질소비료회사에서 공사용으로 신흥동상면에부설한 장새철도(長興鐵道)와 령북철도(嶺北鐵道)는 지난십오일부터 일반에게공개하엿다는바 그자세한것은 장새철도의 하송흥역(下松興驛)에서 부전령역(赴戰嶺驛)사이여섯킬로와 령북철도의 부전령역(赴戰嶺驛)에서 도안역(道安驛)사이 이십일킬로구간을편승(便乘)편재(便載)하는 련락은 오전아홉시오십분 함흥역발차로 한다고한다

戶稅不正徵收를 面長은責任推托

더바든세금은아즉내주지안허

被害者告訴準備?

【永興】 억기면소에서호세를 부정징수한것이 여러 동리에서 발각되여 돈을되내여준것도 적지안타함은 본보에 두차보도한바와갓거니와 그중구만리(九萬里)리량식(李良植) 조귀윤(趙貴允)두사람의것을바든것도 억기면장최모(億歧面長崔某)와 면회계원은 이두사람의 호세는 착오되여서 룡산리(栗山里)에 등록되엿느니 엇잿느니 어물어물한 대답으로 이럭커럭좌우칭탁하다가 결국 룡산리(栗山里)수납부를 조사하야본결과 룡산리에도 등록되여잇지안흔것이 발각될뿐아니라 면장으로서 거짓말로 좌우칭탁(左右稱託)하는 허식(虛飾)까지도여지업시면민의눈에발각되고 회계원도면직을당하얏는데 피해자(被害者)들이 면소에가서더바든돈을달라고한즉 억기면장은 회계원이내여노흔돈이니누가밧든돈이나하면서 사긔는모른다고하고 아직도돈을 내주지안헛는데 이에대하야 억기면민일반은 면소로서 면민의주머니로부터 호세를 부정징수한것이 발각되엿다는것만으로도 창피한줄을모르고 그중에구만리의것은 아직도내여주지안는것은 엉터리업시 무책임한일이라고 분개중이며 일반탐문한바에의하면 아직도돈을 밧지못한피해자들은고소를준비하는중이라한다

某區長談

구만리 호세사건에대하야 모구장은 다음과가티 말하더라

구만리호세가 룡산리에등록되여잇다는 것은억기면장의 거짓말이엿습니다 그러기에 그후 룡산리동장부를 뒤와도 거긔도 업지요 인제는면장으로서도 변명할수업기에 회계원이면(免)하지요

某有志談

이번억기면소 호세부정징수(億岐面所戶稅不正徵收) 사건이폭로된이후의 면소의태도에 대하야 억기면 모유지는 다음과가티 말하더라

이번억기면 호세사건이 폭로됨으로 말미암어 억기면민일반은 억기면행정에 대한의심이 도커히 풀기어려운 정도에 까지 차히고다시 차히여서 모다들자긔의것을 어데 까지든지조사하기에 분수한 이때에 면당국으로서는 사건이 일단폭로된이상 오히려 자진하야서라도 명확히 조사하야 일반에게 공개하는것이 책임상당연한일이어든 면민의 열람이나 신문긔자의조사를 거절한다는것은 아모리하야도 수상한일이외다 만약 그이상더 혐의한일이 업다면 그런것을일반에게 리해시키기 위해서라도 조사를그러케 긔피(忌避)하지안을터인데 면당국이이러케 조사를 긔피하는것으로도 우리면민들은 의혹이더욱깁허질뿐입니다

정어리잡다가 帆船一隻이衝破

배는께여지고어부한명의사

遮湖漁組搜查에努力

【遮湖】 함남차호(咸南遮湖)일대는 수개월동안 고기가나지안허 일반은 대단공황중에잇든바 수일전부터 뜻아닌명태어(明太魚)와다소정어리가 산출되여 어촌에는 종생긔가 도는것가태여 어민며중은 배를 일치안흐려고 최선의로력을다하여 출어하다가 지난십구일 오후십일시경에 차호근해(遮湖近海)에서 정어리잡다가 폭풍으로인하여 차호장남극(遮湖張南極)씨소유발동선과 설병준(薛秉俊)씨의 범선(帆船)이충돌되여 범선은 부서져서 어부한사람은 찾을길업서 아마 어복(魚腹)에장사한듯하다는바 승조원(乘組員)네사람은 발동선에뛰여올라 구사일생으로 겨우 구명되엿다는데 그들은 경찰에 그진상을발하고 수상을한 어부일명의 수사방을의뢰하엿스나 대안화의결을하고잇슴으로 이를안 차호어민조합(遮湖漁民組合)에서는 발동선을교섭하여 시체수색에 로력중이라하며 죽은사람은 알에와갓다한다

咸興邑中里 金斗辰(三二)

大邱李地主 小作料暴徵

전례업시갑작이만히바더

小作人들對策講究

【茂朱】 전북 무주군안성면(全北茂朱郡安城面)지방주민이라고는 자작농(自作農)이 적은반면에 소작농(小作農)이 구할이상을 점령하고잇는 지방일뿐아니라 해발사백메-돌이상이나되는 관계로 곡량도(穀良都)가 잘되지아니하야 그지방에 토지를소유한지주들은 일두락(一斗落)에 모조(毛租)벼일석(一石)을 밧고 곡량도(穀良都)면 십팔두(十八斗)식을 바다 내려오는데 경북대구(慶北大邱)에 백만장자(百萬長者)리모(李某)는동시

江原道各地 郵便試驗飛行

朝鮮航空研究所에서

【江陵】 주식회사조선항공연구소(株式會社朝鮮航空研究所)에서는 수개월전부터 계획중이든 강원도각지와 경성간의 비행장(國際飛行場)과의련락우편시험비행은 본월십오일부로 조선총독명령에 의하야 허가되여 실현하기로되엿는바 본비행은 장래정긔비행 실시에잇서 상당이고려할 점이잇는 고로 금번은 희생적비행을하리라 는데 각지비행발착시간은좌와갓다한다

京城
十月二十二日 發午前七時三十分
同 廿三日 發午前十一時四十分
同 廿四日 發午前七時卅分 着正午

春川
十月二十二日 着午前八時十分
同 二十三日 發午前九時五十分
同 二十四日 着午前八時四十分
同 二十五日 發午前十一時二十分
同 二十六日 着午前九時十分
同 二十七日 發午後二時五十分
同 二十五日 右同
同 二十六日 發午前七時三十分 着午後四時十分
同 二十七日 右同

高城
十月二十二日 着午前九時三十分

江陵
十月廿三日 着午前八時二十五分
同 廿六日 着午前十時五分 發午後二時
二十三日 發午後七時三十分
二十七日 右同

金組理事가 狩獵中農民射傷

농민을쏘아거구러트리고 모른체하고돌아가려들어

【안성】 안성군읍내면장긔리에사는 류수봉(柳壽奉)(三三)이란사람은 지난십이일 오후다섯시경에 안성읍내근처 송동이자리밧으로 두어동모와가티 콩을걷으러갓다가 뜻밧게 난데업는총소리가 나며 목(頸)과 손에 오륙개나 탄환(彈丸)을 마저서 현장에넘어저서 고민하다가 가티갓든사람에게 들려서 당지박의사(朴醫師)에게 륙일간이나 치료를밧고 다행히 생명에는 관계가 업섯다는데 사건의진상은 알고본즉 안성금융조합 리사요일입으로 당지금융조합 리사상야진일랑(上野進一郞)은 산양총을가지고 들에나갓다가 마츰 수수밧테 새가안진것을보고 경솔하게도 총을노하서 그와가튼 불상사가생겻스며 총마진사람은 현장에업드러저서고민하엿스나 권괴상야(上野)는 이것을 보앗는지 못보앗는지 그대로 돌아감으로 류수봉은피를흘린채로 멀리간상야를 쪼차가 사람을총으로노코도 아모말 업시 무책임하게 그냥달아나느냐고 하며 경찰에 고발하겟다고한즉 그제서야 사람이 잇는것을 보지못하얏다 고하며 의사에게치료를 하라하엿스나 권괴피해자는 그대로자긔집에 돌아와 누엇드니 무슨생각을 하엿슴인지 조선인의귀한사람을 다리고와서 사과를하는동시에 치료까지 식엿다하며 이사건이 일반에게 발표될가 염려하야 모모를 사이에너코 아모조록 유야무야중에서 묵살하랴고 하얏다한다

黑田精米罷工 無條件復業

여러사정으로

【群山】 군산흑전정미소동맹파업(同) 군산흑전정미소(群山黑田精米所)미선공 팔십명은 지난이십일에이르러 좌우(左右)의 갈공한사정으로 인하야 전파업공은 비분(悲憤)을 먹음고 무조건으로서 종전과가티 복업을하엿다한다

群山米撰常務 廿九日間拘留

【群山】 파업군산흑전(罷業群山黑田) 정미공 맹파사건으로 검속되엿든 군산미선회(群山米撰會)상무 김용철(金用哲)씨는 비밀집회한 사실이 발각되여 이십구일간의 구류(拘留)에처하리라한다

仁興面長이提起한 告訴는不起訴로

면민일곱명을상대로하야 명예훼손죄로고소햇다가

被告는誣告罪로告訴準備

【永興】 인흥면장리모(仁興面長李某)의 안씨산림사건(安氏山林事件)과 제와소회뢰사건(製瓦所賄賂事件)등 여러가지 사건을 지나간십월이십일에 영흥군수가 인흥면에 와서 박병훈(朴炳勳) 조칠형(趙七衡) 황원보(黃元寶) 조남극(趙南極) 황세환(黃世煥) 채수철(蔡洙轍)외한명의 일곱사람이 군수의압헤서 말하얏다는것을 인흥면장 리달현(李達鉉)은 자긔에게 대한명예훼손이라고 고소하얏든사건은 함흥검사국의취조를마치고 결국불긔소가되엿는데 이에대하야 권괴일곱피고들은 또다시 면장을상대로 무고죄(誣告罪)로고소를준비중이라한다

面民의 提起한告訴 嚴重取調中

인흥면장이 제긔한 고소가 불긔소되엿다함은 별항 보도와갓거니와 면장이 고소함께에 면민대표(面民代表)로서 박병훈(朴炳勳) 안씨산림사건(安氏山林事件)으로 면장을걸어고소한사건은 아즉도 영흥경찰서에서 엄중취조중이라한다

天氣豫報

十月廿二日京城測候所發表

晴一時曇

高氣壓은日本海方面으로부터滿鮮方面에퍼지는데그勢力은微弱하고全朝鮮一般으로天氣는良好하며氣溫은昨朝보다稍下하얏다明日도天氣는良好하겟다

氣溫昨日 最高二一度 最低三度八

咸興府協選擧 有權名簿縱覽

【咸興】 오는십일월이십일에 함흥부협의원선거(咸興府協議員選擧)한다함은 긔보한바 십월이십일부터 이십칠일까지 함흥부청에서 자격자명부종람을식힌다는바 자격자 수효는 칠백륙십오명인데 조선인이 사백십구명이고 일본인이 삼백사십륙명이며 피선거협의원은 십륙명이라고한다

세상버리고 저승길을밟는이들

갈수록느러가는가엽슨죽엄

세상은이가티피로워

【白川】 지난십삼일오전네시경에 연백군온정면 상운리삼백사십삼번지(延白郡溫井面上雲里)현재온정면장으로 잇는변영국(邊永國)(三六)은 평시부터 이세상은슬흔것이 당연하다고 늘 자긔동생을보고 하여왓다는데 남의채무(債務)도 만허커왓시마는 채귀(債鬼)의 독촉이심함으로 그날도술을먹고 자긔집에돌어와서 집안사람들 모르게 목을매여 자살하엿다한다

自働車에 農夫轢死

【盈德】 경북영덕군병곡면원황동(盈德郡柄谷面遠黃洞)이백십번지리수만(李守萬)(二九)은 지난십칠일오전일두시경에 동면원황동(遠黃洞)부근에서 울진자동차주식회사(蔚珍自働車株式會社) 소유울진영해간승합자동차(蔚珍寧海間乘合自働車)오백십삼호에 치어 머리가깨여지고 편상에 중상과 왼편여개가부러저서 일시는 혼혼상태에이르럿다는바 그자동차는 울진자동차주식회사(蔚珍自働車株式會社)장만이(張萬伊)(二三)라는운전수가 울진서 영해로 향하야오든도중 권괴장소에이른자리수만은 들에서집으로오는길에 양벽가로집커커편으로 건너가려함에 속력을내여오든자동차에 치어거게 결려서넘어지고 자동차는논가운데 데권복되얏다는데 피해자는즉시 영해대중의원(寧海大中醫院)에서 치료중이며 가해자는 영해경찰관주재소에서 취조를바덧다고한다

列車가 老巫女를衝殺

함경선에서

【西湖津】 지난십사일오후한시반에 서호진(西湖津)을떠나 함흥(咸興)으로향하는 제오백오열차가 바로 서호진(西湖津) 고개를넘어 흥남역(興南驛)에 도착하기전에 녀자한명이 차길을 넘어오다가 렬차에치여 즉사하엿다는데 아직정확한조사는 못나지못하여 알길이업스나 듯는바에의하면 권괴녀인은 흥남면동서리(興南面西里)에주소를두고 굿치려돌아단이는 오십세쯤되는 무녀(巫女)로 내호(內湖)에가든도중 철도를넘으랴할때 마츰렬차가고개를넘어오며 부듸친것인데 몸이차에걸여서 한십간쯤되는곳까지 끌니워가며 권신이짓커커서 현장에는혈육이 랑자하엿는데 귀먹정이로 판명되엿스나 렬차는압헤동행도로가 잇슴에도 불구하고 긔적도울리지안코 그냥직행하야 버렷다하야 일반은그렬차를 운전하든 긔관수에대한비난이 극도로놉다고하며 철도사건의결말을 주목중이라고 한다

親家로 가다가客死

死因이疑問

【新興】 함남신흥군원평면흥덕리(新興郡元平面興德里)류학수(柳學洙)의 안해 리씨(李氏)(三三)는 지난십삼일 그친가인동군서고천면대동(西古川面大洞)리병욱(李炳郁)씨의집으로가든중 리병욱의 이웃에잇는 리한주(李漢柱)씨의집에들어가서 하로밤을류숙하다가 익일새벽에 돌연히 사망하여버렷다는데 리씨는거금십여년전에 권괴 류학수에게시집을가서 남녀간 두자녀까지나헛스나 근일에 류학수는첩을어더가지고 리씨를 무한히구박하야 친가로가는것도 남편의매에 익이지못하야 사랑하는 두자녀를남겨두고 아조버림을 당하야 가든중에 그리된것이라는데 죽은원인이 대단히 모호함으로 류학수를 엄중취조하는일방 검사가출장하야 시체를검사하고 십칠일해부에 붓첫는바 일반은그결과에 매우주목한다고한다

江界仁風에서 五十老人落死

【江界】 평북강계군공북면공인동(平北江界郡公北面公仁洞)원적을둔 강흥석(姜興石)(五三)이란로인은 근십년전천도교인(天道敎人)으로 지난십이일에 천도교시일(侍日)을보러 가노라고 아들강상익(姜尙益)에게말을하고 지난십삼일에 경개절승하기로 이름잇는 강계인풍루(江界仁風樓)에갓다가 그만 충암절벽에서떨어저 죽엇는바 이로인은본시 질병이잇서 일주일에한번혹은십여일에 한번식 알는다는데 인풍루에 구경갓다가 병이폭발되여 떨어저 죽엇는지 또는돈이나잇는지 알수업서 도립 강계의원(道立江界醫院)에서 해부하는 일편 강계 경찰서에서는 조사중이라는데 이로인이 집을떠나나올떄에 최준대(崔俊大)라는 사람에게서 돈이원을 취하여가지고왓다하며 떨어저서 밧은상처는 두부(頭部)에이촌가량의상처가잇고 팔에 버서진자리가잇다는바 의사의말을 들으면 발견되든그시간으로 륙시간전 아층녀경에 죽은것이라한다

義子를 短刀로刺殺

문둥병잇다고

【大邱】 지난십륙일오전세시경 영천군 화산면 당지동서대석(永川郡花山面唐池洞徐大石)(四〇)이란자는 그의처옥순손(玉順孫)이 다리고온아들심성조(沈聖祚)(二〇)를다리고 당지동으로부터 북으로 약십리가량되는 신산현(新山峴)까지 유인 해다가 미리부터 숨겨가지고온단도(短刀)를 꺼내들고 찔러서 올흔편리칠세치 늑골부(肋骨部)에두세치깁히 쇄골부(鎖骨部)에반촌형으로 기막에 이틀만큼 중상을입히고 권신에도 여러곳에 중경상을내여 죽엇다고 인정될때에 자긔는도망하엿는데 영천경찰서(永川署)순사가 현장에출장하여 피해자에게 응급수당을하는 한편 범인검거에 노력하여오든중 지난십칠일밤에 당지동자택에서 범인을체포하여 취조하는중 그의 죽이려든 원인을 들으면 그 안해의아들심성조는 수년전부터 문둥병(癩病)에걸리엿슴으로 항상 그가 집을떠나기를 기다렷스나 종시나가지안흠으로 그만죽이기로결심하고 그날오전두시에 군위시장(軍威市場)에 감(柿)을팔려간다 칭탁하고 유인해가지고 가서 그와가티 흉행을 한것이라한다

人夫一名慘死

【進永】 경남밀양군초동면신호리(慶南密陽郡初同面新湖里)에사는권성문(權聖文)(三〇)은 극빈자로서 늙은어머니와 단둘이 남의빈집에잇스며 그날그날품을팔아 생활을하든중 지난십삼일에도 밀양수산(密陽守山)잇는 김호룡(金虎龍)씨의 철물짐을지고 신호리에서 덕산(德山)으로 운반하다가 중로에서 짐을벗고 쉬는차에 잘못하야 발이밋그러저넘어지자 쇠머두가떨어커 왼편배를 찔러 대장(大腸)이나오게되엿슴으로 그근처에잇는 의생에게와 수산에잇는 궁내(宮內)의사에게 응급치료를바든후 십사일밤에 가서 치료를바든 한병원에 입원하엿스나 그의생은 그날오전에 죽어버렷는데 그는 외아들로서 그의로모는 엇지할줄을모르고 정신이상자와가티 되엿다고한다

자식을 굶겨죽인애비

계집애라고 굶겨서죽여

【安東】 경북안동군안동면옥동(慶北安東郡安東面玉洞)에거주하는 김동서(金東瑞)란자는 자긔의맛딸 의분(義粉)(四)이를 굶겨죽인후 그시체를 버린사실이 발각되여 목하안동경찰서에서 취조를밧는 중이라는데 권괴김동서는 원적을 경북영주군보현면류전리에다두고 일정한직업이업시 돌아단이는 자로서 성질이조치못하야 자긔가 나흔맛딸의분이를 항상학대하여 할뿐외라 계집아이라고 젓과밥을먹이지못하게한까닭으로 영양부족이되여 나히네살이건만 아직도 서지못하는 불구자가되엿스나 그자는 조곰도 뉘우침이업시 혹은매일보혹으로들너메치는등 가진학대를다하엿다는데 지난십일에 친가에갓든그처권씨(權氏)(三三)가돌아와본즉 어린의분이는 벌서죽엇슴으로 애통함을 마지안헛스나 하는수업서 그시체를 매장하지 안코 권괴와가티 서악사뒷산에 다버렷든것인데 길가든 사람들이그것을 발견하고 즉시안동경찰서에고발하여 경찰서에서는 현장을 림검하는한편 범인김동서를 인치취조하는중이라한다

六歲小兒溺死

【泗川】 지난십칠일오전열한시경에 경남사천군 읍남면송지리(泗川郡邑南面松旨里)문래홍(文來洪)(四四)씨의아들 문효영(文孝英)(六)이가 동리압 둠벙물가에서 놀다가 무참이빠져죽엇다는데 권괴 문래홍씨는 여러자녀를 두지못하고 만득으로다만 효영이를 두게되여 그날그날의락을 삼아 금지옥엽가티길러오든중 의외에 참변을당케되엿슴으로 부형의 애통하는양은 사람으로는 참아볼수 업섯다고한다

言爭끗헤 農具로殺人

당진면천에서

【唐津】 당진군면천면송학리(沔川面松鶴里)에사는 인백환(印百煥)이라는이의모(母)가 남의논에서 벼를가저갓다는말이 동수소에 거주하는 최창렴(崔昌廉)의집으로 전파되여 권괴인백환은 그것으로 감정을하고 최창렴을만나라 하든차 지난십칠일은 공교히 들에나갓다가 가티만나서 권괴두사람은 말다툼이시작되자 인백환의아우되는 인자환(印自煥)(二三)이가 그곳을지나다가 자긔도 역시이싸우는것을보고 자긔의형이 참가하얏든것인데 그만 시비가격렬하여가며 권괴최창렴은 맛참가지고잇든 소시랑(農具)으로 인자환을 무수란타하야 그만죽어버린것이라는데 즉시 가해자는 당지경찰서에 인치하여노코 엄중취조중 이라한다

밥안준다고 棍棒으로打殺

영천군에서

【大邱】 영천군영천면여신동최술이(永川郡永川面餘新洞崔述伊)(三四)는 얼마전부터 정신에이상이 생기여서 걸인(乞人)의모양으로 이웃동리로 돌아단이며 걸식하든중 지난십륙일오전한시경 영천군대창면 사리동최종석(永川郡大昌面沙里洞崔鍾錫)의집에와서 밥을달라고하는 것을 최종석은 주지안헛든바 최술이는 비상히 격분하여 곤봉을들어주인을 란타하고 나종에는 낫(鎌)을 가지고 머리를찔러서 현장에 즉사케하고 도망하엿다는데 영천서(永川署)에서는 이급보를듯고 현장에 출장하야 범인을 극력수사하여 오든중 그날 오후령시에 영천군영천면(永川郡永川面) 신동(新洞)부근에서 범인을 체포하엿고 피해자의시체는 검사(檢事)의 림검을 기다려 해부하리라고한다

高敞星松面 殺人犯尙未判

【高敞】 지난오일 전북고창군성송면판정리(全北高敞郡星松面板井里)에서 발생한살인사건에잇서 당지경찰은 진범을잡고저 활동중이나 이주일이넘도록 확실한 범인은 체포치못하고 령광(靈光)에사는 리화삼(李化三)이란사람외 혐의자로 다섯명이나 인치취조할뿐이라고한다

鎭川酒價減下

【鎭川】 진천군내의물가가 고등하든 농민의 생활는날로곤난하여가는 터인데 려관숙박료와 음식점의술갑과 리발료는 경찰서의 주선으로 구월십일부터 감하하엿스나 주조업자들의 술갑은 여전함으로 음식업자의원망이만헛더니 금번 군청내에서 주조업자 총회를 개최하고 특히농민이 만히먹는 탁주에대하야 원료로문가량인하 하기로결의하엿다는데 일반은 하로라도 속히실시하기를바란다고한다

超スピード昭和號廻切式綿打機

特約店大募集

完全操棉機 眞崎式製麵機

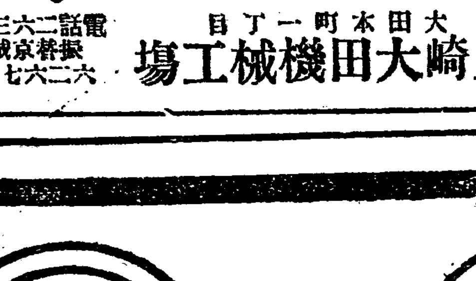

大田本町一丁目 眞崎大田機械工場
電話二六三番 振替京城六二六七番

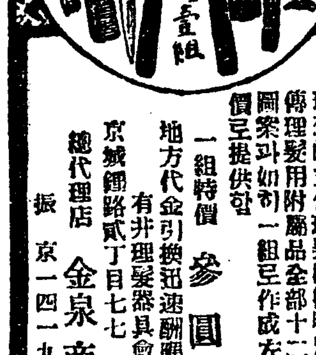

理想的文化理髮機械特別大宣傳理髮用附屬品全部十二種을圖案과如히一組로作成左記特價로提供함
一組特價 參圓也
地方代金引換迅速酬應
有井理髮器具會社
京城鍾路貳丁目七七
總代理店 金泉商店
振京一四一九六番

創立明治三十二年
倉庫業兼營
京城南大門通二丁目百十一番地
株式會社 朝鮮商業銀行
頭取 朴榮喆
副頭取 和田一郎
支店 京城鍾路、同南大門外、同本町二丁目、同東大門、龍山、仁川、平壤、利川、淸州、群山、江景、元山、淸津、羅南、沙里院、平康、同大同門、鎭南浦
出張所 新義州、全州、裡里
005524

資本金貳百万円
朝鮮信託
預金は信託へ

外科 肛門病科
醫學博士 朴昌薰
入院室各等獨房
(樂園洞二三五 電光一五八三)

專賣特許 金牌受領
りん 病根治法
醫學博士推奬 世界的大發明
酒나乘馬勞働하면分明히나오는
簡單安全迅速히快治하는
世界醫學上에未發見의眞正根本的治療法이다藥害申込次第詳細圖入說明書個人名義로送
東京麴町永田町一ノ卅二 新富堂
大阪土佐堀通一ノ一九 電話六五五二
朝鮮京城本町五ノ五二 銀座松屋、玉泉、大木其他오有

레-벤
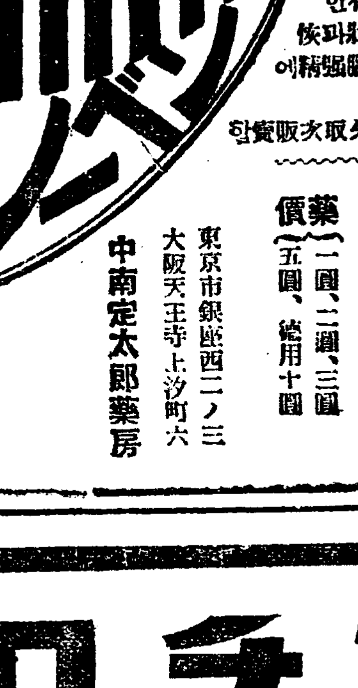

岡田福田伊藤各博士로브터손쌀證明
本劑는腦에營養素인高貴藥品산이多量으로含有한
絶好에良劑로分即時神經系統에作用하야强壯과
復舊에아무며全身의健康을增進케하는腦健强精에
革新的이임니다
(說明書進呈)全國藥房에서取次販賣함
主効症狀 腦神經衰弱 히스테리 頭痛、頭重 逆上、眩暈 便秘、不眠 耳鳴、記憶 減退、遺精 夢精、陰萎等
藥價 一圓、二圓、三圓 五圓、徳用十圓
東京市銀座西二ノ三
大阪天王寺上汐町六
中南定太郎藥房

痰祛咳鎭에 ブロチン 부로칭
肺結核、氣管枝炎、肺炎、感冒、百日咳並其他呼吸器病에基因되는咳嗽略痰잇슬때는매우賞用된다、그러고効果佳良、服用容易副作用업서늘安心하고쓸수잇는特徵에依함。
三共藥品
散末、錠劑、液劑의各種잇소、各地有名藥店에서販賣함
朝鮮三共 京城府本町三丁目 東京市京橋區 三共株式會社 大阪、台北、新京

今後財界는 危機를脫했다
朝銀支店이閉鎖되면 極東銀行支店도閉鎖
加藤朝鮮銀行總裁談

本年七月以來로渡東하야 日露漁業 로−ㄹ賣買 朝鮮銀行海港支店等諸問題에對하야折衝에努力中이든加藤鮮銀總裁는二十日午後七時에歸城하얏는데 氏는語하되

「로−ㄹ賣買禁止問題로는政軍之將이다善戰하엿스나如意치못하엿다 이後에는外交機關에다 然이나朝鮮銀行海港支店을閉店하는것은大端히어려운일이다 支店을고만두게된다면勿論日本에잇는極東銀行支店도閉店하게될것이다 露國과金融上交換이잇는것은朝鮮銀行이나外此를閉店하는것은重大問題이다 爲替를하지안는다면 支店의事務는殆無하다 然이나 貿易上의荷物運輸關係도잇다 그러나 이것은價値업는일이라하야 休業하는것도問題이다 今後漁業問題는 어찌될것인가는 外務省이露西亞와交涉如何에달리엇다 나는大體로알고잇스나 나로서의意見의發表는保留한다 多少다른意見을가지고잇다 要컨대本問題에對하야修人事待天命이다 再次渡東할일은업겟다 當間京城에잇겟다 그다음朝鮮米倉庫會社의創業도歸城하는同時에進展한다 米價가下落한데는큰일낫스나 政府가相當한對策을施할外에他道가업다 豊年이凶年보다는나흘것이다 但不動產銀行이아닌이다 貸出回收에影響이생긴다 또水利組合經營問題이다 財界는一時健全한事業外지넘어지게된다 政府도 經濟界現狀에鑑하야此援利策을講하야 現在政府의方針은相當한努力이잇스리라고思한다 財界는危機를脫하엿다 現政府의方針이可하다 今後종더事業을하여보는것이조흘것이다 非募債主義니엇지하지만 非募債라는것이主義는아니다 組閣當時에는그랫스나今에는 環境이變하엿다 今日과가티失業者가多하고物資의需要가업는때에는卽今事業을하는것이조타 마치醫員이病勢變化에依하야그때마다 對症投劑가當然하다 膠柱鼓瑟은 不可하다하야 名醫의할바가아니라고 들랍다 事業을하는것은 不可하다 經濟組織을破壞하니外 거긔는騷動이必要하다 公債發行하여도 公債價格을떠러드리어서는 亦是不可하다 此點에는大藏大臣의 手腕에기달릴수밧게업다 單只手形은大槪관계치안라 銀行이事業家의事情을通曉하면반듯이 不可한것이아니다 興業銀行이하려고하는것이不可하다는說도 잇스나事實固定하는境遇에特殊한銀行이할수밧게업다 興銀이使命으로하는것은 大槪不得已한일인줄안다 米價對策으로는의影響金融은 最히有効하다 金融을하는데當하야 時價에갓가웁게金融을하라는 等의干涉的으로하지말고金融業等에 一任하여도 可할것이다 要컨대米對策의第一은政府의方針을定하지안흐면안된다 그리하야 漸次로一般間에미치게하지안흐면안된다 粟의關稅를 幾分間引上하는것은可하나輸入禁止는不可하다 그러면財政逼迫한때에 幾分間收入增이된다 禁止는生活問題로關係된다

米價下落과對策
政府에서緊急計劃하면 二百萬石買上可能
低資融通도計劃하는中
地主會決議와觀測

朝鮮農會主催下에開催된全朝鮮地主大會에서決議된籾六百萬石買上, 粟의制限, 農倉, 低資, 擴張의三案에對하야實行委員多田榮吉氏外二名及藤井寬太郞氏等은不遠에渡東하야中央政府에對하야陳情하기로되엿는데總督府側에서는左와如히語한다

一、籾六百萬石을政府에서買上하는것은震災當時의非常手段과同樣으로緊急하다고認定하면不過三千五、六百萬圓의資金으로足함으로不可能한일이아니다

一、粟의制限問題에對하야는目下當局에서도硏究中이다

一、農業倉庫의擴張、低資의增額에는目下計劃을進行하는中으로모다可能性은잇다고思한다

朝鮮米價對策은 相當한時日을要할듯

目下農東中인湯村農務課長에서온着電에依하면米價調節에對한各方面에諒解를求하는中인데農林省側에서朝鮮에對하야老大한要求가잇슴으로이것이權衡上預金部의手持資金이不少한理由에依하야相當한日時를要할豫定이라한다

米價調節은 效果疑問
海外輸出은 不可能하다

【東京電】二十日의米穀委員會에서米穀輸入制限令延長、輸入關稅引上을決定하엿는데此에依하야果然一定한米價를維持할수잇슬與否는大히疑問視되다 卽關稅引上은日本의米價로서보아서그效果는極히薄弱하고一方政府의米買上은米穀資金涸渴로三百萬石以上의買上은到底히不可能할지요 此로서大勢를支配할수잇스리라고는信키難하며오즉應急施設로는輸出促進의一途가잇스나海外各市場은日本의輸出을不喜하여秘密히警戒하고잇서此亦期待키難한模樣으로政府의無策을痛歎하고잇다

米價變動과 暴利取締令

【東京電】二十日의米穀委員會에서米穀市場으로부터米價惑亂에對한取締罰規에對하야建言되엿는데暴利取締令은大正七年農商務省令의公布에依하야買占賣惜에適用되나更히賣崩의一項을加하야此를適用하라는論이農林省內에昂騰하엿다

米輸入制限期間 明年十二月로延長
政府所有米海外에賣却

【東京電】二十一日定例閣議에서町田農相으로부터

一、米穀法第二條에依하야米及粗의輸入稅를昭和六年十二月三十一日外지每百斤二圓으로하는手續을取할事

一、米及粗의輸入制限期間을昭和六年十二月三十一日外지延長의手續을取할事

一、政府所有米相當數量을海外에賣却할事

一、米穀法第二條를樺太에適用할事

等을二十日米穀委員會에서決定하얏다고報告하고閣議의決定을得하야곳上奏하야今明間에勅令으로公布하기로된다

閣議決定事項

【東京電】二十一日의閣議에서左記事項을決定하엿다

一、米穀法第二條의規定을樺太에施行할件

一、米穀法第二條의規定에依하야米及籾의輸入稅增加의件

委員渡東 來廿七日頃

朝鮮農會主催로去二十日開催한全朝鮮農業者大會의決議文을携하고政府에陳情하기爲하야選定된陳情委員中尹致昊、橋本豊太郞 …

米價對策의 各地農倉擴張
三百六十坪內外로

米價對策에依하야各道의農業倉庫擴張에對하야는目下各道에서設計를進行中인데忠南道는本年度農倉新設地論山에二百坪、鳥致院에百五十坪外에借庫의分은目下調査中、全北道의金堤附近을借庫라고地主倉庫約四十棟二千八百四十五坪을利用할豫定인데其他道에서도三百六十坪內外의農倉을利用하기로되엿다

昨年同期보다 殘存米는半減
四百八十萬石으로推定

【東京電】當局은十一月一日의殘存米는七月一日現在의殘存米에其以後輸移入한二百萬石을加하야計二千三百八十五萬二千石에對하야消費를控減하고四百八十二萬六千石(昨年同期에比較二百二十萬石의減)으로推定한다

朝鮮米實收는 收穫豫想에不下
大地主不二社의觀測

不二興業三井事務는西朝鮮及鐵原農場을視察하고二十日朝歸城하야更히二十四日부터全北農場을視察할터인데本年의稻作에對하야左와如히語한다

二十日社會館에서開催된全朝鮮農業者大會에서一部地主들이本年은鎌入不足의個所도잇서實收는收穫豫想보다減收되리라는說도잇스나自己가西朝鮮及鐵原農場等을視察한點으로想像할때는本年은稀有의大豐作으로思한다 實收도總督府의收穫豫想數字보다내리지안흐리라云云

米運配船 減少를豫想
協定成立으로

朝鮮關係의今冬配船은鮮航同盟會의新設에依하야船主間의協定이成立되고또西部北部地方의協定組織이잇고또南部에서도協定이되야全然히從來의抗爭時代에서安全期로一變하얏스며總督府의米移出調節에依하야例年과가든出來秋에도一時에移出치안흘것임으로同盟會本部에서配船을協定하는關係로前年에比하면多少減少할모양이다 荷主는代理店도업슴은勿論、定期航以外는各港에서直航船을만히出帆케함으로有利하게될모양이다 前年의最高配船數는西鮮各線의郵船三十二隻을筆頭로合計七十四隻北部線의二十六隻이라더라

商議選擧 期日改正
京城商議서

商工會議所令施行規則及選擧規則은不遠發令을할터인데右에關 …

仁川港在庫米

十八日現在의仁川港의在庫米는左와如하더라

日本玄米四斗入 一、四九八叺
小豆四斗入 七〇叺
小麥四斗入 六、〇〇〇叺
綠豆五斗入 二五〇叺
綠豆七斗八 一、二四〇袋
臺灣糯七斗八 六〇袋
外米糯七斗入 八〇袋
外米七斗入 一〇、八七八袋
臺灣米七斗入 六〇袋
合格 二、四〇八叺減少
外米糯七斗入 八〇袋增加
外米七斗入 一〇、六八九袋增加

十月中旬 釜山在庫米

十月中旬의釜山市中在庫米는左와如하더라(△印減少)

		前旬比
白米	四〇叺	不變
玄米	一四、六七〇叺	△三、一六八
外米	二〇、〇五一袋	九二一
大麥	一、四〇八叺	三五二
小麥	二、四五一叺	二〇〇
裸麥	一七、五七三袋	一二八
大豆	二、三五一叺	二〇四
粟	二四一叺	一五六
雜穀	五七三叺	四八八

昭和製鋼의 中間意見擡頭
鋼材의暴落其他로 計劃抛棄說有力

【東京電】滿鐵의昭和製鋼所設置에伴한新義州多獅島築港의可否를協議할小委員會는二十一日同社東京支社에開催滿鐵側으로부터服部顧問根橋技術課長出席後協議를行하얏는데製鋼所計劃은假令技術上新義州에設置가可能하다하드라도鋼材市價暴落과八幡製鐵의官民合同化가慎重하게考慮되어잇고今期議會에同法律案을提出할順序가되어잇는此際昭和製鋼의設置는도리혀斯業統制의妨害가될念慮가잇다는見地로부터昭和製鋼所計劃을放棄하고獨逸로부터購入한製鋼機械(約八百萬圓)를相當價格으로新設製鐵에讓渡하는것이適當하지안흘가하는意見이各方面에昂高하는中이다

各種銀行의 商品擔保貸出
前月보다減少

朝鮮內各種銀行의八月中商品擔保貸出狀況에依하면現物保管의分五百二十三萬五千圓貸物保管의分九百四萬二千圓計一千四百二十七萬七千圓으로前月에比하야三百三十三萬六千圓을減少하엿는데其內譯은左와如하다

▲朝鮮商品▲

	本月(千圓)	前月對比(▲印減)
玄米	三、三七二	三三三
白米	二、一一三	▲一一三
大豆	一、〇九六	▲六八
麥	三五八	▲二四
雜穀	二六〇	一
牛皮	一三三	一九八
綿布	一六三	一三
麻布	四二〇	二四
明太魚	一、一五五	▲一〇七
棉花	四〇四	一〇一
海產物	一、〇六八	一一
鑛產物	一〇四	一二
木材	一三九	五
其他	一、七三三	▲一一三
計	三、四〇四	▲四〇一

▲除移入品

米	一八五	▲一九
粟	一六	▲一二三
麥粉	二二六	一五
砂糖	四一	三〇
鹽	一四五	▲一七
石炭	一六八	▲二
木材	二八	▲二四
綿絲	四二	▲二三
綿布	一七七	▲四二
絹布	二五	▲二二
其他	一九三	▲一八
計	一、九〇四	

正金現送額이 三千二百萬圓
五百萬圓또現送

【東京電】正金銀行은二十一日橫濱出帆의橫濱丸으로現送하기爲하야五百萬圓을兌換하엿다 이로서正金의兌換現送高는三千二百五十萬圓이되엿다

市勢와商況【廿二日】

株式 小康商狀

京城・大阪

	京城 今日後引	前日後引比較	大阪 今日後引	前日後引比較
京取	一二四〇	三高		
大新	四一四〇		四一四〇	同價
鍾新			五三七〇	同價
日產			一七〇	四高
東新	八七八〇	八高	八六〇	七高

前場區區
昨後不勢이더니今

朝는阪地短期가大新二十錢低外에는다十錢乃至四十錢高로寄附되니當地는京取十二圓四十錢鍾新五十三圓八十錢에各寄附한後阪地의膠着的步調를望하고京取五十錢步가잇다가引不成鍾新은八一本안으로其後無賣買東新은寄十七圓三十錢大引一本前場中賣買는京取三十枚賣洪股二十正偏

前場諸株步調

新田의賣買東新三十枚賣鍾新二十枚 … 更히新低價로低落하야閑散中區區한場面이엇다

▲京取 一二四〇−一二五− ▲鍾新 五三八〇− ▲東新 八七三〇−

後場小堅 大阪이前引과不變

으로寄附되엿는入하야當地는京取十二圓四十錢에寄를始한後阪地의堅調를入하야東新은八十七圓五十錢步로入十錢大引大新은四十一圓四十錢大引一本京取는五十錢步가잇다가引不成이엿다

後場諸株步調

▲京取 一二四〇−一二〇− ▲大新 四一四〇− ▲東新 八七五〇−八〇−

人氣混沌狀態

金利引下와貿易出超도觀察方面에依하야或은弱材로取扱하고或은弱材로보는모양이다 原則으로는金利引下와貿易出超가다强材라야할터인데 今日의 現狀으로는前日의料되던貿易出超가無疑한바이나現今은前日의强材가다無疑한바이나 金解禁을斷行한後입으로金利의引下는正貨의海外流出이增加되리라하야反히弱材로取扱하며貿易出超도輸出旺盛에因함보다輸入激減에因한消極的結果라하야別로强材視하지안는니中旬出超가減少됨으로因하야多少人氣를敢弱케하는觀이잇다그

株界―六感

◇市況은자나깨나一般으로依然不透明한商狀을呈하야市場人을倦怠케한다

◇民政兩院議員招待會에서濱口首相曰組閣의時와今日은社會現象에變遷이有한즉此에順應한政策이必要云云

◇政局의絕對的安定으로人氣改善策이期待되든터에濱口氏談은各方面의注意를끄는모양이다

◇當初에는非募債主義를標傍하엿스나豫算編成難에陷하야失業救濟를口實삼어爲先此主義부터放棄乎

◇日銀利下치럼政府의財界對策도何時에突然的으로發表될지모르는바이니賣込은警戒할이可

京取株續落

京取株는去益不良한狀態로昨日十二圓七十錢의新低價를示하며今日은다시十二圓四十錢으로續落하엿는데大量의投物이出한것도아니오一、二十枚의小口物로去益新低價로推移하는바此로因하야持株를擔保에供하엿든側은結局維耐치못하고處分키에至할것갓다 合倂問題가論議되고且實現性이不無한데他의諸株가小康을保함에不拘하고이가려하는것은此種의投物이거나或種의策動에因한것이라고觀測되는바이더라

京取日步引下

京取株의日步는오래동안變動이無하더니昨今來低落으로●錢引下하야四錢을附하엿고代引尻도前日보다更히五十枚減의四百七十枚를示하고大新은代引二十減인六百六十枚日步는不變東新은代引日步共不變이더라

期米 依然軟優

	今日止價	前日止價	比較
仁川	一一七〇	一一七六	六低
大阪	一四五八	一四五〇	八高
東京	一四〇〇	一三九〇	一〇高
兵庫	一四四〇	一四三〇	一〇高

前場續落 昨后場阪地十四圓

四十錢止와共히十一圓七十六錢에場을止한當市場은今朝에入하야阪地初付十四圓四十一錢인一丁高를據하고十一圓六十五錢인十一丁反落으로場을始한後阪地五十錢臺로返戾함에도不拘하고佐藤一派의賣押으로五十七錢外지瓦落하더니結局阪地四十七錢으로反落하엿다가五十錢臺로反高止場함을보아七十錢으로飛返止場하엿다

後場下澁

後場은大阪十四圓五十八錢인前止보다六丁高를入 …

米界餘話

◇比較的强調를帶하든當地時勢는今朝에入하야阪地의返戾임에도不關하고反히軟弱에陷한다 阪仁取稍의賣物이續出함을可知

◇奧田精米側이先限을買進하는그反映으로佐藤一派는萬餘石의大賣物을擁抱하엿다나又復一落은免치못할모양

◇同店을根據로한淺野와劉氏一派도또한賣贊成이라고죠는軟軍의集窟이로군

◇或說에依하면政府의買上은第二回預想發表를見한後에實行하리라고한다 그러치天下大勢를看破한政府로서마치如何한態度를取할지疑問인걸

◇世界의經濟가去益不況을加하고空前의大豐作을告한今日에如干買上을하엿자무슨効果가잇스랴? 찰아리放置하기만不如

疑問視되는 政府의買上

今般에開催된米穀委員會에米買上에對한어떠한具體의決議가잇슬줄도預期하엿든바이나結局은로三百萬石쯤의買上을할지라도到底히世界大勢의低落을防止할能力이업슬것이며又는關稅引上及外米輸入制限으로도또한大勢를左右하지못할모양임으로環境의事情을覺悟한現內閣은차라리放任的態度를取함과如何如?

八十錢

… 하야當地는十丁高인十一圓八十錢에場을始한後阪地의小高로九十六錢外지昂騰하엿다가阪地가나시低移止場함을보아六十錢七十錢으로結局別欄과가티場을止하엿다

買贊成은至難
四圓情勢보면

天下의耳目을集中케하든日本米穀委員會는外米輸入制限關稅引上低資融通等의決定에止함뿐으로此를本閣議에通過하기로되엇스며政府의買上은何等의具體的決議도업슴으로이번委員會는오히려買方의安心을與하야反히一時軟風이襲來하엿다 實로四圓의情勢를보면米價의低落甚因하엿다는것보다世界的不況과諸物價의瓦落에牽制된것임으로何等의勢策이업스며或說은第二回預想發表를보아서買上을하기로한다고도한다 今後政府의態度를한다는마치알수는업스나昨年六月에는生絲保償法을實施한後生產者들을救濟하는意味下에서生絲百斤에一千二百五十圓의低資를融通하기로하고萬一그以下의低落이잇는때에는百斤에對하야百九十圓式을政府에서支拂하기로하고銀行에貯藏하엿든것이結局五百圓外지의慘落을見함에至하엿슴으로此에覺悟한政府當局은米도또한生絲와如한物品임으로三百萬石을의買上을한다할지라도큰効果가업슬것을看破하고찰아리放任主義를取하지나안는가하는商議도잇다

正米 結局不勢

◇仁川保合=今朝는出廻薄하고高價待로買物도閑少하나買方도高價를警戒하야變方傍觀으로商內無하고時勢도不變唱인三마−크三等十六圓十錢四等十五圓六十錢假量白米는十六圓八十錢으로七十錢續落하엿다

◇群山續落=今朝의廻着은七輛인데先約物多하고賣物少하나船便에依한賣物이相等出現하야此等의賣急과期延의續落으로氣配續落丸七三等十七圓丁四等六圓六十錢으로六十錢低唱이엿다

◇大邱下押=今朝는出廻百二十叺에不過하고精米庭隙側買向하나定期의軟勢로人氣不振하야下押時勢는三等穀良十六圓三十錢神力十五圓八十錢으로三十錢低唱인데白米도原料低로十八圓八十錢인軟調를呈하엿다

◇釜山崩落=今朝는產地로부터入荷四千叺으로相當히잇스나定期의不透明으로買氣沮喪하야稍히必需側의商內뿐으로嫌氣的賣物도잇서서氣配崩落時勢는五十錢低의三等十六圓五十錢四等十五圓九十錢假量으로賣方橋本買方大池井谷等이엿다

◇木浦軟調=産地로부터出廻間閑잇스나低値에는賣物薄하고市中는移出不振으로買氣無하며變方觀望으로商內無하고時勢는定期低를受하야軟調로角七三等十八圓二十五錢四等十七圓四十五錢으로卅低假量이더라

航空郵便의規則改正

朝鮮總督府令第八十九號로서十月三十日부터航空郵便規則中改定된것이잇는데右는從來航空郵便專用의空色포스트에差入한航空郵便物로서料金不足한者는航空의取扱을하지안코普通의方法으로遞送하얏는것을其納付金에航空郵便料(日本行은每二十錢、鮮內及滿洲行은封書十五錢葉書七錢)에滿하는者는航空의取扱을하야郵便料金未納又는不足의者로서取扱하기로改正된것이다

株式・期米・延取 市況表【二十二日】

京城短期・大阪短期・東京短期・東京現株前場・大阪長期・京取短期賣買高・大阪短期步調・京取主要取組株・代引算定日步・大阪綿糸・大阪綿花・橫濱生糸・大阪砂糖・海外砂糖・滿洲各地商況・安東取引所株・滿洲取引所株・鎭平銀時勢・仁川期米・大阪期米・取組高・輸入價格・遠買高・東京期米・各地期米・仁取各限倭合・大阪市中在米・京城手形交換・朝鮮銀行券・日本銀行券・日本金利・對外爲替・海外經濟・꼬무原料市勢・京城延取・群山延取・大邱延取・釜山延取・京城正米・仁川正米・京城綿糸布時勢

京城短期 (二十二日)

	前寄	前引	後寄	後引
京取	一二四〇	一二三〇	一二四〇	一二三〇
京新	一二五〇			[illegible]

(各表의細數字는印刷不鮮明)

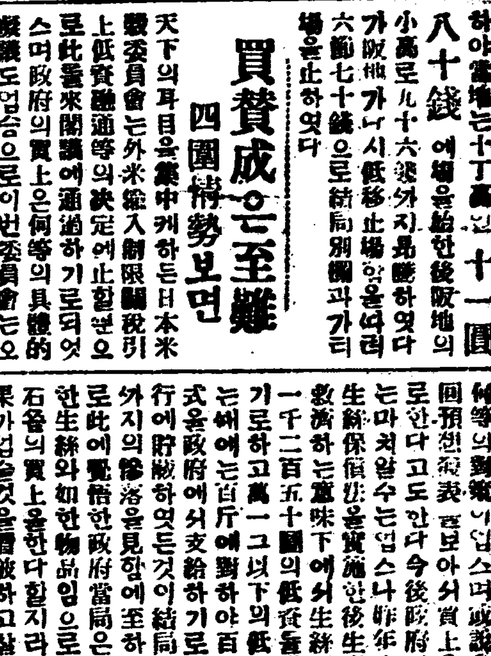

범의어금니 (63)
苑洞人 譯 / 駱山生 畫

책가온대 (三)

「그놈들은 그가티방법을골으지안는단말이요 아모짓을하야서라도 나를업새여버리기만하면 고만이라는것이 아니겟소? 죽나를케거(除去)하기만하면 족하단말이요 그놈들의 처이요! 그놈들의 가상두려워하는적이요! 조만간그놈들의 음모를발각하고 그놈들이 꿈꾸고잇는두거만의재산을 품속에넛케되리라고 생각하고잇는사나희란말이요 그놈들의방해가되는 네사람은이미죽엇소 나는그다섯째번이요! 리소령이란놈이 그럿케정하얏단말이요 사건의 건체를조종하고잇는 리소령이란놈이 또는그놈과리해를가티하고잇는어떤놈이 그럿케정하얏단말이요 그뿐만아니라 그부하되는자가 이곳에잇소 바로이집안가온대에잇소 그리하야쭉나의 것헤붓허잇서가지고긔회를 엿보고잇단말이요 나의가는곳과다 그림자가티딸아다니고잇소 죽나의그림자속에숨어잇단말이요 그리하야나를죽일시긔와 장소를골으고잇단말이요 그렛소! 나는그모든것을 잘알고잇소 !그러나 이우에더이야기하고십지도안소 다만그자를말고십소 아니나는꼭 알고야말터이요 누구요? 대체 그자는?」

화실은 차츰몸을 뒤로물리엇다 부렬라는 한거름더 그의압흐로갓가히 가서그 움측이지안는표정 가온대로부터 무엇이고발견하려는듯이 뚜려지게그를건너다보며 한층더거츨게소리첫다

「누구요?……공범자는?……나를죽이려 한자는 누구란말이요?」

「커는 몰으겟습니다 선생님 이생각 하시는바와가튼 공범자는 업스리라고 생각합니다 만은…… 그래도 그와가튼 이상한 사건이련접허생기는것을보면……」

「여바라! 어엽분계집아희야 너는! 네말은거짓말이다」

커렷게울흑엿는 그사선가온대에는 백마듸천마듸의말보다도더무서운힘이잠기여잇섯다 얼마후그는 다시냉정으로돌아오며 잡은손녁을늣추엇다 그리자화실은 약삭빨니그손목을쌀이처엇다 그의태도에는확실히 반항(反抗)과증오(憎惡)에타는불길이보히엿다

「흥 조타! 나는일로부터 시하이들을 심문하야볼작정이요 그리하야필요에딸아서는 내가수상하다고생각하는 자는 모조리해고(解雇)하야버릴터이요」

부렬라의냉정한이가는말에 화실의얼골에는 당황한긔색이보히엿다

「아니……안됩니다……그것은안되겟습니다……커는모든것을 잘알고잇습니다」

그는과연그들을보호하려하는것인가? 또는그의쓸데업는고집으로부터 죄업는하인들이희생을당하려할에당하야 스사로량심의가책을바든것인가? 부렬라는화실의태도가온데에서 구원을청하는듯한애커러운 긔색을보앗다 그러나그것이라면 누구를위한것일가? 남을위한것일가? 또는자긔를위한것일가?

부렬라는 더욱흥분되어조(語調)로 말을계속한다

「지금거짓말을하고잇다 그공범자다고하는것은죽너이다 마수림경부와내가 전화로써이야기하는것을듯고서분내이든것은오죽너뿐이다 그리고리소령을구하러갈수잇는것도오죽너뿐이다 거리에서그놈과맛나 그놈과의톤하야가지고그단상도막을 이곳에가져올수잇는것은 오죽너뿐인것이나 너이외에는 업는것이다 애어업분계집아희야! 네다! 나의알지못하는리유로서 나를죽이려고한것은너이다! 어둠가온대에서 나의목숨을빼아스려하는것은너인것이다」

부렬라는이러한 말을하고십헛다 그러나 그것을입밧게내이지못하고말엇다 이러한말로써자긔의확신을 쾌쾌히설명하지못한만치그의흥분과분노는힘과도에달하얏다 그리하야그는험상게화실의손녁을움켜집흐며무섭게그의얼굴을노려다보앗다날